

Strukturierter Qualitätsbericht gemäß § 136b Abs. 1 Satz 1 Nr. 3 SGB V

für



**Städtisches Klinikum
Wolfenbüttel**

Berichtsjahr 2023

IK: 260310744

Für die Erstellung des Qualitätsberichts verantwortliche Person

Name:	Christiane Lange
Funktion / Arbeitsschwerpunkt:	Qualitätsmanagementbeauftragte
Telefon:	05331 / 934 - 2049
Telefax:	05331 / 934 - 2002
E-Mail:	christiane.lange@khwf.de

Für die Vollständigkeit und Richtigkeit der Angaben im Qualitätsbericht verantwortliche Person

Name:	Axel Burghardt
Funktion / Arbeitsschwerpunkt:	Geschäftsführer
Telefon:	05331 / 934 - 1500
Telefax:	05331 / 934 - 1502
E-Mail:	axel.burghardt@khwf.de

Weiterführende Links

Homepage:	https://www.klinikum-wolfenbuettel.de
-----------	---

Inhaltsverzeichnis

A Struktur- und Leistungsdaten des Krankenhauses

- A-1 Allgemeine Kontaktdaten des Krankenhauses
- A-2 Name und Art des Krankenhausträgers
- A-3 Universitätsklinikum oder akademisches Lehrkrankenhaus
- A-3a Organisationsstruktur des Krankenhauses
- A-4 [unbesetzt]
- A-5 Medizinisch-pflegerische Leistungsangebote des Krankenhauses
- A-6 Weitere nichtmedizinische Leistungsangebote des Krankenhauses
- A-7 Aspekte der Barrierefreiheit
 - A-7.1 Ansprechpartner für Menschen mit Beeinträchtigungen
 - A-7.2 Konkrete Aspekte der Barrierefreiheit
- A-8 Forschung und Lehre des Krankenhauses
 - A-8.1 Forschung und akademische Lehre
 - A-8.2 Ausbildung in anderen Heilberufen
- A-9 Anzahl der Betten
- A-10 Gesamtfallzahlen
- A-11 Personal des Krankenhauses
 - A-11.1 Ärztinnen und Ärzte
 - A-11.2 Pflegepersonal
 - A-11.3 Angaben zu ausgewähltem therapeutischen Personal und Genesungsbegleitung in Psychiatrie und Psychosomatik
 - A-11.3.1 Therapeutisches Personal
 - A-11.3.2 Genesungsbegleitung
 - A-11.4 Spezielles therapeutisches Personal
- A-12 Umgang mit Risiken in der Patientenversorgung
 - A-12.1 Qualitätsmanagement
 - A-12.1.1 Verantwortliche Person
 - A-12.1.2 Lenkungsgremium
 - A-12.2 Klinisches Risikomanagement
 - A-12.2.1 Verantwortliche Person
 - A-12.2.2 Lenkungsgremium
 - A-12.2.3 Instrumente und Maßnahmen
 - A-12.2.3.1 Einsatz eines einrichtungsinternen Fehlermeldesystems
 - A-12.2.3.2 Teilnahme an einrichtungsübergreifenden Fehlermeldesystemen
 - A-12.3 Hygienebezogene und infektionsmedizinische Aspekte
 - A-12.3.1 Hygienepersonal
 - A-12.3.2 Weitere Informationen zur Hygiene
 - A-12.3.2.1 Vermeidung gefäßkatheterassoziierter Infektionen
 - A-12.3.2.2 Durchführung von Antibiotikaprophylaxe und Antibiotikatherapie
 - A-12.3.2.3 Umgang mit Wunden
 - A-12.3.2.4 Händedesinfektion
 - A-12.3.2.5 Umgang mit Patientinnen und Patienten mit multiresistenten Erregern (MRE)
 - A-12.3.2.6 Hygienebezogenes Risikomanagement
 - A-12.4 Patientenorientiertes Lob- und Beschwerdemanagement
 - A-12.5 Arzneimitteltherapiesicherheit (AMTS)
 - A-12.5.1 Verantwortliches Gremium
 - A-12.5.2 Verantwortliche Person
 - A-12.5.3 Pharmazeutisches Personal
 - A-12.5.4 Instrumente und Maßnahmen
 - A-12.6 Prävention von und Hilfe bei Missbrauch und Gewalt
 - A-12.6.1 Schutzkonzept gegen (sexuelle) Gewalt bei Kindern und Jugendlichen
 - A-13 Besondere apparative Ausstattung
 - A-14 Teilnahme am gestuften System der Notfallversorgung des G-BA gemäß § 136c Absatz 4 SGB V
 - A-14.1 Teilnahme an einer Notfallstufe
 - A-14.2 Teilnahme an der Speziellen Notfallversorgung
 - A-14.3 Teilnahme am Modul Spezialversorgung

A-14.4 Kooperation mit Kassenärztlicher Vereinigung (gemäß § 6 Absatz 3 der Regelungen zu den Notfallstrukturen)

B Struktur- und Leistungsdaten der Organisationseinheiten / Fachabteilungen

B-1 Klinik für Innere Medizin - Gastroenterologie

- B-1.1 Name der Organisationseinheit / Fachabteilung
- B-1.2 Zielvereinbarungen mit leitenden Ärztinnen und Ärzten
- B-1.3 Medizinische Leistungsangebote der Organisationseinheit / Fachabteilung
- B-1.4 [unbesetzt]
- B-1.5 Fallzahlen der Organisationseinheit / Fachabteilung
- B-1.6 Diagnosen nach ICD
 - B-1.6.1 Hauptdiagnosen nach ICD
 - B-1.6.2 Weitere Kompetenzdiagnosen
- B-1.7 Prozeduren nach OPS
 - B-1.7.1 Durchgeführte Prozeduren nach OPS
 - B-1.7.2 Weitere Kompetenzprozeduren
- B-1.8 Ambulante Behandlungsmöglichkeiten
- B-1.9 Ambulante Operationen nach § 115b SGB V
- B-1.10 Zulassung zum Durchgangs-Arztverfahren der Berufsgenossenschaft
- B-1.11 Personelle Ausstattung
 - B-1.11.1 Ärztinnen und Ärzte
 - B-1.11.2 Pflegepersonal

B-2 Klinik für Innere Medizin - Kardiologie

- B-2.1 Name der Organisationseinheit / Fachabteilung
- B-2.2 Zielvereinbarungen mit leitenden Ärztinnen und Ärzten
- B-2.3 Medizinische Leistungsangebote der Organisationseinheit / Fachabteilung
- B-2.4 [unbesetzt]
- B-2.5 Fallzahlen der Organisationseinheit / Fachabteilung
- B-2.6 Diagnosen nach ICD
 - B-2.6.1 Hauptdiagnosen nach ICD
 - B-2.6.2 Weitere Kompetenzdiagnosen
- B-2.7 Prozeduren nach OPS
 - B-2.7.1 Durchgeführte Prozeduren nach OPS
 - B-2.7.2 Weitere Kompetenzprozeduren
- B-2.8 Ambulante Behandlungsmöglichkeiten
- B-2.9 Ambulante Operationen nach § 115b SGB V
- B-2.10 Zulassung zum Durchgangs-Arztverfahren der Berufsgenossenschaft
- B-2.11 Personelle Ausstattung
 - B-2.11.1 Ärztinnen und Ärzte
 - B-2.11.2 Pflegepersonal

B-3 Klinik für Innere Medizin - Allgemeine Innere

- B-3.1 Name der Organisationseinheit / Fachabteilung
- B-3.2 Zielvereinbarungen mit leitenden Ärztinnen und Ärzten
- B-3.3 Medizinische Leistungsangebote der Organisationseinheit / Fachabteilung
- B-3.4 [unbesetzt]
- B-3.5 Fallzahlen der Organisationseinheit / Fachabteilung
- B-3.6 Diagnosen nach ICD
 - B-3.6.1 Hauptdiagnosen nach ICD
 - B-3.6.2 Weitere Kompetenzdiagnosen
- B-3.7 Prozeduren nach OPS
 - B-3.7.1 Durchgeführte Prozeduren nach OPS
 - B-3.7.2 Weitere Kompetenzprozeduren
- B-3.8 Ambulante Behandlungsmöglichkeiten
- B-3.9 Ambulante Operationen nach § 115b SGB V
- B-3.10 Zulassung zum Durchgangs-Arztverfahren der Berufsgenossenschaft
- B-3.11 Personelle Ausstattung
 - B-3.11.1 Ärztinnen und Ärzte
 - B-3.11.2 Pflegepersonal

B-4 Klinik für Allgemein-, Viszeral- und Minimal-Invasive Chirurgie

- B-4.1 Name der Organisationseinheit / Fachabteilung
- B-4.2 Zielvereinbarungen mit leitenden Ärztinnen und Ärzten
- B-4.3 Medizinische Leistungsangebote der Organisationseinheit / Fachabteilung
- B-4.4 [unbesetzt]
- B-4.5 Fallzahlen der Organisationseinheit / Fachabteilung
- B-4.6 Diagnosen nach ICD
 - B-4.6.1 Hauptdiagnosen nach ICD
 - B-4.6.2 Weitere Kompetenzdiagnosen
- B-4.7 Prozeduren nach OPS
 - B-4.7.1 Durchgeführte Prozeduren nach OPS
 - B-4.7.2 Weitere Kompetenzprozeduren
- B-4.8 Ambulante Behandlungsmöglichkeiten
- B-4.9 Ambulante Operationen nach § 115b SGB V
- B-4.10 Zulassung zum Durchgangs-Arztverfahren der Berufsgenossenschaft
- B-4.11 Personelle Ausstattung
 - B-4.11.1 Ärztinnen und Ärzte
 - B-4.11.2 Pflegepersonal

B-5 Klinik für orthopädische Chirurgie, Sporttraumatologie und Unfallchirurgie

- B-5.1 Name der Organisationseinheit / Fachabteilung
- B-5.2 Zielvereinbarungen mit leitenden Ärztinnen und Ärzten
- B-5.3 Medizinische Leistungsangebote der Organisationseinheit / Fachabteilung
- B-5.4 [unbesetzt]
- B-5.5 Fallzahlen der Organisationseinheit / Fachabteilung
- B-5.6 Diagnosen nach ICD
 - B-5.6.1 Hauptdiagnosen nach ICD
 - B-5.6.2 Weitere Kompetenzdiagnosen
- B-5.7 Prozeduren nach OPS
 - B-5.7.1 Durchgeführte Prozeduren nach OPS
 - B-5.7.2 Weitere Kompetenzprozeduren
- B-5.8 Ambulante Behandlungsmöglichkeiten
- B-5.9 Ambulante Operationen nach § 115b SGB V
- B-5.10 Zulassung zum Durchgangs-Arztverfahren der Berufsgenossenschaft
- B-5.11 Personelle Ausstattung
 - B-5.11.1 Ärztinnen und Ärzte
 - B-5.11.2 Pflegepersonal

B-6 Klinik für Gynäkologie

- B-6.1 Name der Organisationseinheit / Fachabteilung
- B-6.2 Zielvereinbarungen mit leitenden Ärztinnen und Ärzten
- B-6.3 Medizinische Leistungsangebote der Organisationseinheit / Fachabteilung
- B-6.4 [unbesetzt]
- B-6.5 Fallzahlen der Organisationseinheit / Fachabteilung
- B-6.6 Diagnosen nach ICD
 - B-6.6.1 Hauptdiagnosen nach ICD
 - B-6.6.2 Weitere Kompetenzdiagnosen
- B-6.7 Prozeduren nach OPS
 - B-6.7.1 Durchgeführte Prozeduren nach OPS
 - B-6.7.2 Weitere Kompetenzprozeduren
- B-6.8 Ambulante Behandlungsmöglichkeiten
- B-6.9 Ambulante Operationen nach § 115b SGB V
- B-6.10 Zulassung zum Durchgangs-Arztverfahren der Berufsgenossenschaft
- B-6.11 Personelle Ausstattung
 - B-6.11.1 Ärztinnen und Ärzte
 - B-6.11.2 Pflegepersonal

B-7 Klinik für Geburtshilfe

- B-7.1 Name der Organisationseinheit / Fachabteilung
- B-7.2 Zielvereinbarungen mit leitenden Ärztinnen und Ärzten
- B-7.3 Medizinische Leistungsangebote der Organisationseinheit / Fachabteilung
- B-7.4 [unbesetzt]
- B-7.5 Fallzahlen der Organisationseinheit / Fachabteilung

- B-7.6 Diagnosen nach ICD
 - B-7.6.1 Hauptdiagnosen nach ICD
 - B-7.6.2 Weitere Kompetenzdiagnosen
- B-7.7 Prozeduren nach OPS
 - B-7.7.1 Durchgeführte Prozeduren nach OPS
 - B-7.7.2 Weitere Kompetenzprozeduren
- B-7.8 Ambulante Behandlungsmöglichkeiten
- B-7.9 Ambulante Operationen nach § 115b SGB V
- B-7.10 Zulassung zum Durchgangs-Arztverfahren der Berufsgenossenschaft
- B-7.11 Personelle Ausstattung
 - B-7.11.1 Ärztinnen und Ärzte
 - B-7.11.2 Pflegepersonal

B-8 Klinik für Hals-, Nasen-, Ohrenkrankheiten

- B-8.1 Name der Organisationseinheit / Fachabteilung
- B-8.2 Zielvereinbarungen mit leitenden Ärztinnen und Ärzten
- B-8.3 Medizinische Leistungsangebote der Organisationseinheit / Fachabteilung
- B-8.4 [unbesetzt]
- B-8.5 Fallzahlen der Organisationseinheit / Fachabteilung
- B-8.6 Diagnosen nach ICD
 - B-8.6.1 Hauptdiagnosen nach ICD
 - B-8.6.2 Weitere Kompetenzdiagnosen
- B-8.7 Prozeduren nach OPS
 - B-8.7.1 Durchgeführte Prozeduren nach OPS
 - B-8.7.2 Weitere Kompetenzprozeduren
- B-8.8 Ambulante Behandlungsmöglichkeiten
- B-8.9 Ambulante Operationen nach § 115b SGB V
- B-8.10 Zulassung zum Durchgangs-Arztverfahren der Berufsgenossenschaft
- B-8.11 Personelle Ausstattung
 - B-8.11.1 Ärztinnen und Ärzte
 - B-8.11.2 Pflegepersonal

B-9 Klinik für Anästhesie, operative Intensiv-, Notfall- und Schmerzmedizin

- B-9.1 Name der Organisationseinheit / Fachabteilung
- B-9.2 Zielvereinbarungen mit leitenden Ärztinnen und Ärzten
- B-9.3 Medizinische Leistungsangebote der Organisationseinheit / Fachabteilung
- B-9.4 [unbesetzt]
- B-9.5 Fallzahlen der Organisationseinheit / Fachabteilung
- B-9.6 Diagnosen nach ICD
 - B-9.6.1 Hauptdiagnosen nach ICD
 - B-9.6.2 Weitere Kompetenzdiagnosen
- B-9.7 Prozeduren nach OPS
 - B-9.7.1 Durchgeführte Prozeduren nach OPS
 - B-9.7.2 Weitere Kompetenzprozeduren
- B-9.8 Ambulante Behandlungsmöglichkeiten
- B-9.9 Ambulante Operationen nach § 115b SGB V
- B-9.10 Zulassung zum Durchgangs-Arztverfahren der Berufsgenossenschaft
- B-9.11 Personelle Ausstattung
 - B-9.11.1 Ärztinnen und Ärzte
 - B-9.11.2 Pflegepersonal

C Qualitätssicherung

- C-1 Teilnahme an Verfahren der datengestützten einrichtungsübergreifenden Qualitätssicherung nach § 136 Absatz 1 Satz 1 Nummer 1 SGB V
- C-2 Externe Qualitätssicherung nach Landesrecht gemäß § 112 SGB V
- C-3 Qualitätssicherung bei Teilnahme an Disease-Management-Programmen (DMP) nach § 137f SGB V
- C-4 Teilnahme an sonstigen Verfahren der externen vergleichenden Qualitätssicherung
- C-5 Umsetzung der Mindestmengenregelungen (Mm-R) nach § 136b Absatz 1 Satz 1 Nummer 2 SGB V
 - C-5.1 Umsetzung der Mm-R im Berichtsjahr
 - C-5.2 Angaben zum Prognosejahr

- C-6 Umsetzung von Beschlüssen zur Qualitätssicherung nach § 136 Absatz 1 Satz 1 Nummer 2 SGB V
- C-7 Umsetzung der Regelungen zur Fortbildung im Krankenhaus nach § 136b Absatz 1 Satz 1 Nummer 1 SGB V
- C-8 Pflegepersonaluntergrenzen (PpUG) im Berichtsjahr
 - C-8.1 Monatsbezogener Erfüllungsgrad der PpUG
 - C-8.2 Schichtbezogener Erfüllungsgrad der PpUG
- C-9 Umsetzung der Personalausstattung Psychiatrie und Psychosomatik-Richtlinie (PPP-RL)
- C-10 Umsetzung von Anforderungen an die Anwendung von Arzneimitteln für neuartige Therapien

A Struktur- und Leistungsdaten des Krankenhauses

A-1 Allgemeine Kontaktdaten des Krankenhauses

Name:	Städtisches Klinikum Wolfenbüttel gGmbH
Institutionskennzeichen:	260310744
Standortnummer:	771528000
Standortnummer (alt):	00
Straße:	Alter Weg 80
PLZ / Ort:	38302 Wolfenbüttel
Adress-Link:	https://www.klinikum-wolfenbuettel.de
Telefon:	05331 / 934 - 0
Telefax:	05331 / 934 - 444
E-Mail:	info@klinikum-wolfenbuettel.de

Ärztliche Leitung

Name:	Dr. med. (MBA) Tobias Jüttner
Funktion / Arbeitsschwerpunkt:	Ärztlicher Direktor; Chefarzt Klinik für Anästhesie, operative Intensiv-, Notfall- und Schmerzmedizin
Telefon:	05331 / 934 - 3601
Telefax:	05331 / 934 - 3602
E-Mail:	tobias.juettner@klinikum-wolfenbuettel.de

Pflegedienstleitung

Name:	Wenke Lubosch
Funktion / Arbeitsschwerpunkt:	Pflegedirektorin
Telefon:	05331 / 934 - 2001
Telefax:	05331 / 934 - 2002
E-Mail:	wenke.lubosch@klinikum-wolfenbuettel.de

Verwaltungsleitung

Name:	Christian Keunecke
Funktion / Arbeitsschwerpunkt:	Verwaltungsdirektor
Telefon:	05331 / 934 - 1601
Telefax:	05331 / 934 - 1502
E-Mail:	christian.keunecke@klinikum-wolfenbuettel.de

Name:	Axel Burghardt
Funktion / Arbeitsschwerpunkt:	Geschäftsführer
Telefon:	05331 / 934 - 1500
Telefax:	05331 / 934 - 1502
E-Mail:	axel.burghardt@khwf.de

A-2 Name und Art des Krankenhausträgers

Träger:	Städtisches Klinikum Wolfenbüttel gGmbH
Art:	öffentlich
Internet:	www.klinikum-wolfenbuettel.de

A-3 Universitätsklinikum oder akademisches Lehrkrankenhaus

Akademisches Lehrkrankenhaus:	ja
Universität:	Georg August Universität Göttingen

A-3a Organisationsstruktur des Krankenhauses

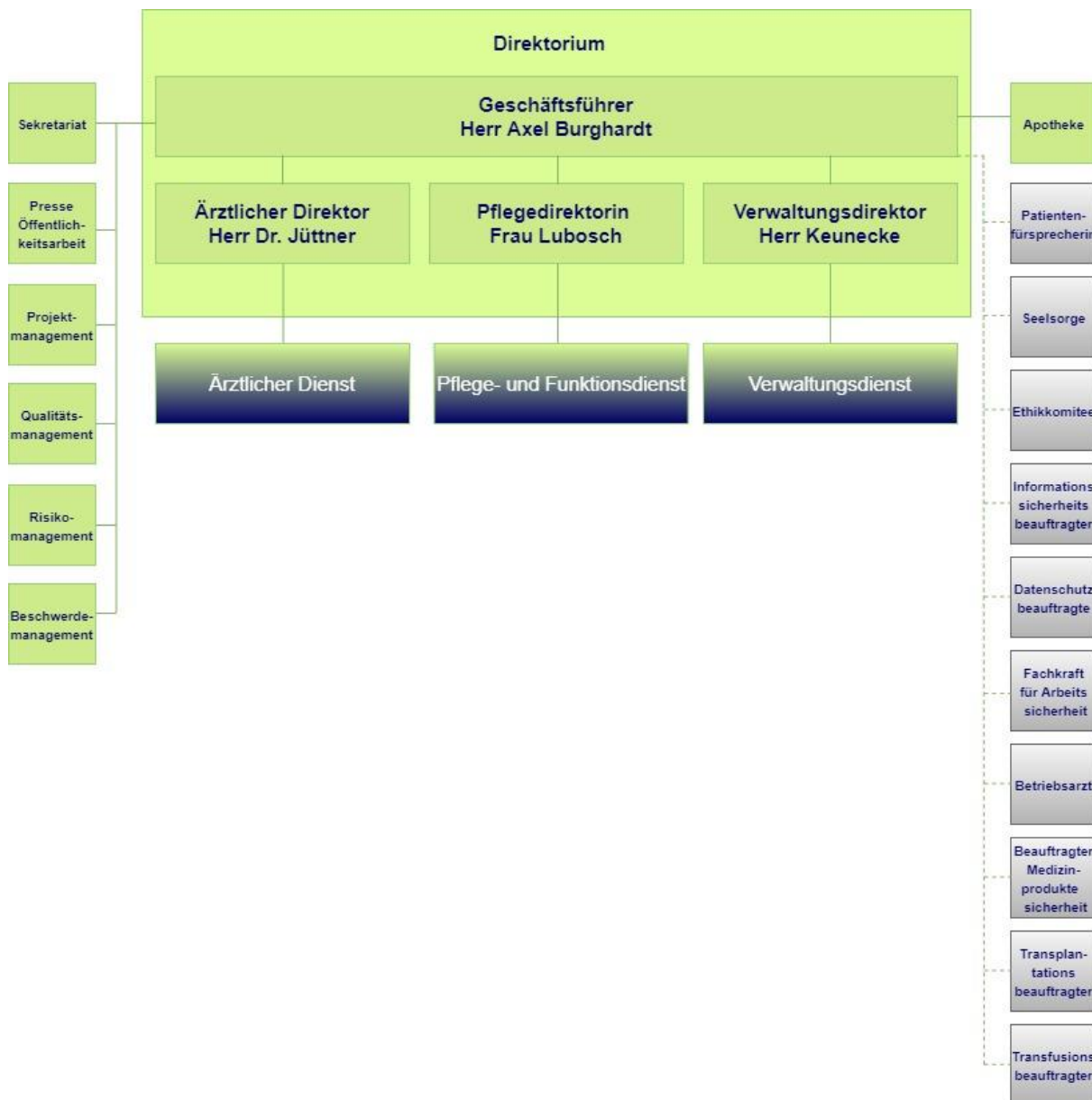

A-4 [unbesetzt]

Die Abschnittsnummer A-4 wurde vom G-BA nicht besetzt.

A-5 Medizinisch-pflegerische Leistungsangebote des Krankenhauses

Nr.	Medizinisch-pflegerisches Leistungsangebot	Kommentar / Erläuterung
MP02	Akupunktur	Die Akupunktur bei Schwangeren dient u. a. der Geburtsvorbereitung, der Entspannung und Schmerzlinderung während der Geburt und wird von Hebammen mit einer entsprechenden Weiterbildung Akupunktur durchgeführt. Ebenfalls ist Akupunktur in unserer Schmerzambulanz im Einsatz.
MP03	Angehörigenbetreuung/-beratung/-seminare	Beratung findet entsprechend den individuellen Erfordernissen durch speziell ausgebildete bzw. fachqualifizierte Mitarbeitende wie Brustkrankenschwester, Wund- und Stomaexpertinnen oder Pain nurses statt.
MP53	Aromapflege/-therapie	Die Aromapflege wird von einer qualifizierten Aromapflegeberaterin angeboten um das Wohlbefinden zu steigern, positive Erinnerungen zu wecken und ggf. vorhandene Schmerzen zu lindern.
MP04	Atemgymnastik/-therapie	Die Atemtherapie hat als hauptsächliche Ziele die Pneumonieprophylaxe, Sekretlösung, Aufbau eines stabilen Bronchialsystems bei z.B. obstruktiven Erkrankungen (Asthma, chron. Bronchitis). Die Behandlungen werden ausschließlich von physiotherapeutischem Fachpersonal durchgeführt.
MP09	Besondere Formen/Konzepte der Betreuung von Sterbenden	Die Palliativeinheit umfasst mehrere Einzelzimmer für Patienten mit fortgeschrittenen unheilbaren Erkrankungen, die von einem interdisziplinären Palliativteam betreut werden. Qualifizierte Sterbe- und Trauerbegleitung findet statt.
MP10	Bewegungsbad/Wassergymnastik	Das Bewegungsbad wird hauptsächlich zur Unterstützung bei orthopädischen und traumatischen Erkrankungen wie Wirbelsäulenerkrankungen, Frakturen und Weichteilverletzungen eingesetzt. Hierbei dient die Auftriebskraft, der Widerstand und die Temperatur des Wassers zur Mobilisation und Kräftigung.
MP14	Diät- und Ernährungsberatung	Die Beratung bereitet Patienten auf eine notwendige Ernährungsumstellung nach einer Erkrankung im Hinblick auf die häusliche Situation vor. Sie wird bei Bedarf von Diätassistentinnen und qualifizierten Diät- und Ernährungsberaterinnen durchgeführt.

Nr.	Medizinisch-pflegerisches Leistungsangebot	Kommentar / Erläuterung
MP15	Entlassmanagement/Brückenpflege/ Überleitungspflege	Das Leistungsspektrum umfasst u.a. Kurzzeitpflege, vollstationäre Heimaufnahme, Hospizpflege, SAPV und häusliche Krankenpflege. Es sind ausschließlich Zusatzqualifizierte Fach-Krankenschwestern mit der Weiterbildung für Pflegeüberleitung und Sozialarbeiterinnen im Einsatz.
MP19	Geburtsvorbereitungskurse/Schwangerschaftsgymnastik	Das Team aus erfahrenen Hebammen und Kinderkrankenschwestern bietet in unserem „Storchennest 51“ die Elternschule, Wochenbettambulanz und Stillberatung an (Geburtsvorbereitungskurse; Aquafitness in und nach Schwangerschaft; Infoabend zum Tragen; Dunstan Babysprache-Workshop; Erste Hilfe bei Kindern)
MP21	Kinästhetik	Die Kinästhetik ist eine Methode zur Analyse von menschlichen Bewegungsmustern. Die Bezeichnung Kinästhetik ist eine Kombination der griechischen Wörter kinesis (Bewegung) und aesthesie (Wahrnehmung). Die Behandlungen werden ausschließlich von physiotherapeutischem Fachpersonal durchgeführt.
MP22	Kontinenztraining/Inkontinenzberatung	Wir behandeln Senkungszustände des weiblichen Beckenbodens und der Gebärmutter. Es besteht eine große Kompetenz in der Diagnostik und Therapie von Harn- und Stuhlinkontinenz, und wir verfügen über einen eigenen urodynamischen Messplatz.
MP24	Manuelle Lymphdrainage	Die Lymphdrainage dient hauptsächlich als Oedem- und Entstauungstherapie geschwollener Körperregionen sowie als Schmerzbekämpfung um mit Zellflüssigkeit angeschwollenes Gewebe zu entstauen. Die Behandlungen werden ausschließlich von physiotherapeutischem Fachpersonal durchgeführt.
MP25	Massage	Die klassische Methode ist die Behandlung der Haut und der Muskulatur an der Stelle, die massiert wird. Sie entspannt Muskulatur und fördert die Durchblutung. Die Behandlungen werden ausschließlich von physiotherapeutischem Fachpersonal durchgeführt.
MP30	Pädagogisches Leistungsangebot	3-jährige Ausbildung von Gesundheits- und Krankenpflegerinnen. Diese wird von vier Pädagogen durchgeführt. Ergänzend unterstützen Praxisanleiter mit Zusatzqualifikation die praktische Ausbildung auf allen Pflegestationen.

Nr.	Medizinisch-pflegerisches Leistungsangebot	Kommentar / Erläuterung
MP31	Physikalische Therapie/Bädertherapie	Physikalische Therapie umfasst unterschiedlichste medizinische Behandlungsformen. Dazu zählen Wärme, Wasseranwendungen und mechanische Behandlung wie z.B. auch Massage. Die Behandlungen werden ausschließlich von physiotherapeutischem Fachpersonal durchgeführt
MP32	Physiotherapie/Krankengymnastik als Einzel- und/oder Gruppentherapie	
MP34	Psychologisches/psychotherapeutisches Leistungsangebot/Psychosozialdienst	Die psychoonkologische Beratung findet für Patienten mit Tumorerkrankungen statt. Psychologische Beratung bieten wir zudem auch unseren Palliativpatienten an. Im Bereich der Multimodalen Schmerztherapie sind Psychologen tätig.
MP35	Rückenschule/Haltungsschulung/Wirbelsäulengymnastik	Die Rückenschule ist ein regelmäßiges Kursangebot, welches Übungen und Verhalten zur Vorbeugung oder Verminderung bei Rückenschmerzen vermittelt. Die Behandlungen werden ausschließlich von physiotherapeutischem Fachpersonal durchgeführt.
MP36	Säuglingspflegekurse	Dieses Angebot richtet sich an werdende Eltern. Dabei lernen die zukünftigen Eltern vorbereitend auch die Mutter-Kind-Station der Klinik kennen. Die Kurse werden von einer Kinderkrankenschwester durchgeführt.
MP37	Schmerztherapie/-management	Die Klinik verfügt über einen Akut-Schmerzdienst der Klinik für Anästhesie-, operative Intensiv, Notfall- und Schmerzmedizin. Es werden ambulante und stationäre Patienten mit chronischen Schmerzen behandelt. Die Klinik hat Pain Nurses qualifiziert und setzt auf den Stationen Schmerzmentoren ein.
MP63	Sozialdienst	Jeder Patient mit einem nachstationären Pflege- und Unterstützungsbedarf erhält ein individuelles Entlassmanagement zur Sicherung einer kontinuierlichen bedarfsgerechten Versorgung. Wir beraten über alle Möglichkeiten einer individuellen Weiterversorgung im Anschluss an die Krankenhausbehandlung.
MP64	Spezielle Angebote für die Öffentlichkeit	Über Leistungsangebote informieren wir in diversen Formaten über Informationsauslagen, unsere Internetseite und z.B. auch bei Kreißsaalführungen vor Geburt und Patienteninformationsveranstaltungen zu bestimmten Krankheitsbildern.

Nr.	Medizinisch-pflegerisches Leistungsangebot	Kommentar / Erläuterung
MP39	Spezielle Angebote zur Anleitung und Beratung von Patientinnen und Patienten sowie Angehörigen	Patienten bekommen in der Klinik Anleitung, Beratung und Begleitung. Zum Beispiel begleitet eine Fachkraft von Brustkrebs betroffene Frauen als Lotsin durch das für Laien meist undurchschaubare Labyrinth von Diagnostik, Therapie und Rehabilitation.
MP05	Spezielle Angebote zur Betreuung von Säuglingen und Kleinkindern	[z. B. Babyschwimmen, Babymassage]
MP13	Spezielles Leistungsangebot für Diabetikerinnen und Diabetiker	Wir bieten Gruppenschulungen an. Diese finden wöchentlich jeden Dienstag, Mittwoch und Donnerstag statt, jeweils eine Unterrichtsstunde am Vormittag und eine am Nachmittag. Der Unterricht wird durch eine speziell geschulte Diabetesberaterin, z.T. mit ärztlicher Unterstützung, durchgeführt.
MP65	Spezielles Leistungsangebot für Eltern und Familien	Babymassagekurs, Elterncafé,
MP41	Spezielles Leistungsangebot von Hebammen/Entbindungspflegern	Geburtsvorbereitung im Wasser; Rückbildungskurs im Wasser; Babymassage: Die Kurse werden wöchentlich durch weiterqualifizierte Hebammen angeboten.
MP42	Spezielles pflegerisches Leistungsangebot	
MP43	Stillberatung	Die Stillberatung wird angeboten, um ein optimales Stillen nach der Geburt zu fördern. Die Patientinnen werden von einer Still- und Lactationsberaterin, Kinderkrankenschwestern und Hebammen informiert und angeleitet.
MP44	Stimm- und Sprachtherapie/Logopädie	
MP45	Stomatherapie/-beratung	Patienten nach Darmoperationen mit künstlichen Darmausgängen wie Colostoma- oder Ileostoma wird eine Beratung durch Stomatherapeuten angeboten. Diese verfügen über große fachliche und psychologische Kompetenz in der Stomatherapie.
MP47	Versorgung mit Hilfsmitteln/Orthopädietechnik	
MP48	Wärme- und Kälteanwendungen	Fango, Infrarotlicht/weitere Wärmeanwendungen helfen bei Muskelverspannungen, Unterleibsschmerzen, nicht-entzündlichem Rheuma, Ischias und degenerativen Erkrankungen. Die Kältetherapie wird in Form von Eiswickeln-/kompressen, Eisabreibungen, Eisteilbädern in Fuß- oder Armbadewannen angewandt.
MP50	Wochenbettgymnastik/Rückbildungsgymnastik	Die Rückbildung wird unterstützend beeinflusst durch aktives Stillen, körperliche Eigeninitiative wie Rückbildungsgymnastik und sportliche Aktivitäten (Wochenbettgymnastik). Im Bereich der Wochenbettgymnastik behandeln speziell ausgebildete Hebammen.

Nr.	Medizinisch-pflegerisches Leistungsangebot	Kommentar / Erläuterung
MP51	Wundmanagement	Die Behandlung von Wundpatienten erfolgt einheitlich nach aktuellen Erkenntnissen. Die ärztliche und pflegerische Therapie bei der Wundbehandlung auf den Stationen wird durch ein speziell qualifiziertes Wundmanagementteam, das allen Fachdisziplinen zur Verfügung steht, unterstützt
MP52	Zusammenarbeit mit/Kontakt zu Selbsthilfegruppen	Wir möchten dem Patienten ermöglichen, sich umfassend über seine Krankheit zu informieren. Eine erforderliche Unterstützung und Begleitung kann dabei schon in der Klinik eingeleitet werden. Eine der Möglichkeiten ist das Herstellen von Kontakt zu Selbsthilfegruppen.
Palliativmedizin		

A-6 Weitere nichtmedizinische Leistungsangebote des Krankenhauses

Nr.	Leistungsangebot	Zusatzangaben	Kommentar / Erläuterung
Patientenzimmer			
NM03	Ein-Bett-Zimmer mit eigener Nasszelle	http://www.-klinikum-wolfenbuettel.de/-patienten-besucher/-der-aufenthalt/#c57	Diese bieten wir in unserem Wahlleistungsbereich an.
NM05	Mutter-Kind-Zimmer	http://www.-klinikum-wolfenbuettel.de/-patienten-besucher/-der-aufenthalt/#c57	In unserer Geburtshilfe stehen rooming in Zimmer sowie Familienzimmer zur Verfügung. Bei Aufnahme von Kleinkindern/Kindern ermöglichen wir die Unterbringung eines Elternteils als Begleitperson.
NM11	Zwei-Bett-Zimmer mit eigener Nasszelle		Diese stehen auf den Stationen zur Verfügung.
Individuelle Hilfs- und Serviceangebote			
NM07	Rooming-in		Es besteht die Möglichkeit, neben Mutter und Kind, auch Partner im sogenannten Familienzimmer unterzubringen.
NM09	Unterbringung Begleitperson (grundsätzlich möglich)		Die Unterbringung ist grundsätzlich möglich. Hierfür fallen zusätzliche Kosten an.
NM49	Informationsveranstaltungen für Patientinnen und Patienten		Die Klinik bietet in allen Fachbereichen mehrfach im Jahr spezifische Fortbildungsangebote und Informationsveranstaltungen für die interessierte Öffentlichkeit an.

Nr.	Leistungsangebot	Zusatzangaben	Kommentar / Erläuterung
NM60	Zusammenarbeit mit Selbsthilfeorganisationen		Viele Menschen, die von einer schweren Krankheit, einem angeborenen oder erworbenen Defekt oder einer chronischen Erkrankung betroffen sind, fühlen sich oft mit ihrer Angst alleine gelassen. Wertvolle Unterstützung bieten Selbsthilfegruppen mit denen eine enge Kooperation besteht.
NM66	Berücksichtigung von besonderen Ernährungsbedarfen		
NM42	Seelsorge/spirituelle Begleitung		Die Krankenhausseelsorge wird durch den evangelischen Krankenhausseelsorger, den katholischen Pfarrer und ehrenamtliche Mitarbeiterinnen in der Krankenhausseelsorge gewährleistet.
NM68	Abschiedsraum		

A-7 Aspekte der Barrierefreiheit

A-7.1 Ansprechpartner für Menschen mit Beeinträchtigungen

Name:	Schwerbehindertenvertretung Iris Frenkel
Funktion / Arbeitsschwerpunkt:	Schwerbehindertenvertrauensperson
Telefon:	05331 / 934 - 5510
E-Mail:	schwerbehindertenvertretung@klinikum-wolfenbuettel.de

A-7.2 Konkrete Aspekte der Barrierefreiheit

Nr.	Aspekt der Barrierefreiheit	Kommentar / Erläuterung
BF04	Bauliche und organisatorische Maßnahmen zur Berücksichtigung des besonderen Bedarfs von Menschen mit Sehbehinderungen oder Blindheit: Schriftliche Hinweise in gut lesbarer, großer und kontrastreicher Beschriftung	
BF33	Bauliche und organisatorische Maßnahmen zur Berücksichtigung des besonderen Bedarfs von Menschen mit Mobilitätseinschränkungen: Barrierefreie Erreichbarkeit für Menschen mit Mobilitätseinschränkungen	
BF06	Bauliche und organisatorische Maßnahmen zur Berücksichtigung des besonderen Bedarfs von Menschen mit Mobilitätseinschränkungen: Zimmerausstattung mit rollstuhlgerechten Sanitäranlagen	
BF08	Bauliche und organisatorische Maßnahmen zur Berücksichtigung des besonderen Bedarfs von Menschen mit Mobilitätseinschränkungen: Rollstuhlgerechter Zugang zu Serviceeinrichtungen	
BF09	Bauliche und organisatorische Maßnahmen zur Berücksichtigung des besonderen Bedarfs von Menschen mit Mobilitätseinschränkungen: Rollstuhlgerecht bedienbarer Aufzug (innen/außen)	

Nr.	Aspekt der Barrierefreiheit	Kommentar / Erläuterung
BF10	Bauliche und organisatorische Maßnahmen zur Berücksichtigung des besonderen Bedarfs von Menschen mit Mobilitätseinschränkungen: Rollstuhlgerechte Toiletten für Besucherinnen und Besucher	
BF11	Bauliche und organisatorische Maßnahmen zur Berücksichtigung des besonderen Bedarfs von Menschen mit Mobilitätseinschränkungen: Besondere personelle Unterstützung	
BF14	Bauliche und organisatorische Maßnahmen zur Berücksichtigung des besonderen Bedarfs von Menschen mit Demenz oder geistiger Behinderung: Arbeit mit Piktogrammen	
BF15	Bauliche und organisatorische Maßnahmen zur Berücksichtigung des besonderen Bedarfs von Menschen mit Demenz oder geistiger Behinderung: Bauliche Maßnahmen für Menschen mit Demenz oder geistiger Behinderung	Es besteht die Möglichkeit der Unterbringung in Bereichen in denen Weglaufsignalgeber installiert sind. Die Patienten haben die Möglichkeit, sich in diesen Bereichen frei zu bewegen.
BF16	Bauliche und organisatorische Maßnahmen zur Berücksichtigung des besonderen Bedarfs von Menschen mit Demenz oder geistiger Behinderung: Besondere personelle Unterstützung von Menschen mit Demenz oder geistiger Behinderung	Im Rahmen der jährlichen innerbetrieblichen Fort- und Weiterbildung wird das Thema aufgegriffen und die Mitarbeiter des Pflege- und Funktionsdienstes zum Umgang mit dementiell veränderten Menschen geschult. Beschäftigungsmaterialien liegen vor. Die Option des Rooming In für Angehörige wird angeboten
BF17	Bauliche und organisatorische Maßnahmen zur Berücksichtigung des besonderen Bedarfs von Patientinnen und Patienten mit besonderem Übergewicht oder besonderer Körpergröße oder massiver körperlicher Beeinträchtigung: Geeignete Betten für Patientinnen und Patienten mit besonderem Übergewicht oder besonderer Körpergröße	
BF18	Bauliche und organisatorische Maßnahmen zur Berücksichtigung des besonderen Bedarfs von Patientinnen und Patienten mit besonderem Übergewicht oder besonderer Körpergröße oder massiver körperlicher Beeinträchtigung: OP-Einrichtungen für Patientinnen und Patienten mit besonderem Übergewicht oder besonderer Körpergröße	
BF19	Bauliche und organisatorische Maßnahmen zur Berücksichtigung des besonderen Bedarfs von Patientinnen und Patienten mit besonderem Übergewicht oder besonderer Körpergröße oder massiver körperlicher Beeinträchtigung: Röntgen-einrichtungen für Patientinnen und Patienten mit besonderem Übergewicht oder besonderer Körpergröße	

Nr.	Aspekt der Barrierefreiheit	Kommentar / Erläuterung
BF20	Bauliche und organisatorische Maßnahmen zur Berücksichtigung des besonderen Bedarfs von Patientinnen und Patienten mit besonderem Übergewicht oder besonderer Körpergröße oder massiver körperlicher Beeinträchtigung: Untersuchungseinrichtungen/-geräte für Patientinnen und Patienten mit besonderem Übergewicht oder besonderer Körpergröße	
BF21	Bauliche und organisatorische Maßnahmen zur Berücksichtigung des besonderen Bedarfs von Patientinnen und Patienten mit besonderem Übergewicht oder besonderer Körpergröße oder massiver körperlicher Beeinträchtigung: Hilfsgeräte zur Unterstützung bei der Pflege für Patientinnen und Patienten mit besonderem Übergewicht oder besonderer Körpergröße	
BF22	Bauliche und organisatorische Maßnahmen zur Berücksichtigung des besonderen Bedarfs von Patientinnen und Patienten mit besonderem Übergewicht oder besonderer Körpergröße oder massiver körperlicher Beeinträchtigung: Hilfsmittel für Patientinnen und Patienten mit besonderem Übergewicht oder besonderer Körpergröße	
BF24	Bauliche und organisatorische Maßnahmen zur Berücksichtigung des besonderen Bedarfs von Patientinnen oder Patienten mit schweren Allergien: Diätische Angebote	
BF26	Berücksichtigung von Fremdsprachlichkeit und Religionsausübung: Behandlungsmöglichkeiten durch fremdsprachiges Personal	arabisch, russisch, englisch, französisch, lingala, griechisch, polnisch, türkisch, albanisch, kiswaheli, tschechisch, spanisch, swahili, portugiesisch, ungarisch, rumänisch, jugoslawisch
BF32	Berücksichtigung von Fremdsprachlichkeit und Religionsausübung: Räumlichkeiten zur religiösen und spirituellen Besinnung	
BF41	Organisatorische Rahmenbedingungen zur Barrierefreiheit: Barrierefreie Zugriffsmöglichkeiten auf Notrufsysteme	

A-8 Forschung und Lehre des Krankenhauses

A-8.1 Forschung und akademische Lehre

Nr.	Akademische Lehre und weitere ausgewählte wissenschaftliche Tätigkeiten
FL01	Dozenturen/Lehrbeauftragungen an Hochschulen und Universitäten
FL03	Studierendenausbildung (Famulatur/Praktisches Jahr)
FL04	Projektbezogene Zusammenarbeit mit Hochschulen und Universitäten
FL09	Doktorandenbetreuung

A-8.2 Ausbildung in anderen Heilberufen

Nr.	Ausbildung in anderen Heilberufen
HB15	Anästhesietechnische Assistentin und Anästhesietechnischer Assistent (ATA)
HB10	Hebamme und Entbindungspfleger
HB01	Gesundheits- und Krankenpflegerin und Gesundheits- und Krankenpfleger

Nr.	Ausbildung in anderen Heilberufen
HB19	Pflegefachfrauen und Pflegefachmänner
HB20	Pflegefachfrau B. Sc., Pflegefachmann B. Sc.
HB21	Altenpflegerin, Altenpfleger
HB02	Gesundheits- und Kinderkrankenschwesterin und Gesundheits- und Kinderkrankenschwester
HB03	Krankengymnastin und Krankengymnast/Physiotherapeutin und Physiotherapeut
HB07	Operationstechnische Assistentin und Operationstechnischer Assistent (OTA)
HB18	Notfallsanitäterinnen und -sanitäter (Ausbildungsdauer drei Jahre)

A-9 Anzahl der Betten

Bettenzahl:	283
-------------	-----

A-10 Gesamtfallzahlen

Gesamtzahl der im Berichtsjahr behandelten Fälle:	
Vollstationäre Fälle:	15.590
Teilstationäre Fälle:	35
Ambulante Fälle:	
– Fallzahlweise:	20.002
Fälle in StäB ¹ :	0

¹ Fallzahl der stationsäquivalenten psychiatrischen Behandlung

A-11 Personal des Krankenhauses

A-11.1 Ärztinnen und Ärzte

Maßgebliche wöchentliche tarifliche Arbeitszeit: 40 Stunden

	Anzahl ¹	Kommentar / Erläuterung
Ärztinnen und Ärzte insgesamt (ohne Belegärztinnen und Belegärzte)	114,98	
– davon mit direktem Beschäftigungsverhältnis	114,98	
– davon ohne direktes Beschäftigungsverhältnis	0	
– davon stationäre Versorgung	114,98	
– davon ambulante Versorgungsformen	0	Ambulante Patienten werden vom Personal mitbehandelt, welches unter "Personal in der stationären Versorgung" angegeben ist.
Fachärztinnen und Fachärzte	65,3	
– davon mit direktem Beschäftigungsverhältnis	65,3	
– davon ohne direktes Beschäftigungsverhältnis	0	
– davon stationäre Versorgung	65,3	
– davon ambulante Versorgungsformen	0	Ambulante Patienten werden vom Personal mitbehandelt, welches unter "Personal in der stationären Versorgung" angegeben ist.
Belegärztinnen und Belegärzte (nach § 121 SGB V)	1	
Ärztinnen und Ärzte, die keiner Fachabteilung zugeordnet sind	1,93	
– davon mit direktem Beschäftigungsverhältnis	1,93	
– davon ohne direktes Beschäftigungsverhältnis	0	
– davon stationäre Versorgung	1,93	
– davon ambulante Versorgungsformen	0	
Fachärztinnen und Fachärzte, die keiner Fachabteilung zugeordnet sind	1,93	
– davon mit direktem Beschäftigungsverhältnis	1,93	
– davon ohne direktes Beschäftigungsverhältnis	0	

– davon stationäre Versorgung	1,93
– davon ambulante Versorgungsformen	0

¹ Angabe in Vollkräften, außer bei Belegärztinnen und Belegärzten Angabe in Personen

A-11.2 Pflegepersonal

Maßgebliche wöchentliche tarifliche Arbeitszeit: 38,5 Stunden

Personal des Krankenhauses insgesamt

	Anzahl ¹	Ausbildungsdauer	Kommentar / Erläuterung
Gesundheits- und Kranken- pflegerinnen und Gesundheits- und Krankenpfleger	266,86	3 Jahre	
– davon mit direktem Beschäftigungsverhältnis	266,86		
– davon ohne direktes Beschäftigungsverhältnis	0		
– davon stationäre Versorgung	266,86		
– davon ambulante Versorgungsformen	0		Ambulante Patienten werden vom Personal mitbehandelt, welches unter "Personal in der stationären Versorgung" angegeben ist.
Gesundheits- und Kinderkranken- pflegerinnen und Gesundheits- und Kinderkrankenpfleger	16,3	3 Jahre	
– davon mit direktem Beschäftigungsverhältnis	16,3		
– davon ohne direktes Beschäftigungsverhältnis	0		
– davon stationäre Versorgung	16,3		
– davon ambulante Versorgungsformen	0		Ambulante Patienten werden vom Personal mitbehandelt, welches unter "Personal in der stationären Versorgung" angegeben ist.
Altenpflegerinnen und Altenpfleger	3,82	3 Jahre	
– davon mit direktem Beschäftigungsverhältnis	3,82		
– davon ohne direktes Beschäftigungsverhältnis	0		
– davon stationäre Versorgung	3,82		
– davon ambulante Versorgungsformen	0		
Pflegefachfrau, Pflegefachmann	5,68	3 Jahre	
– davon mit direktem Beschäftigungsverhältnis	5,68		
– davon ohne direktes Beschäftigungsverhältnis	0		
– davon stationäre Versorgung	5,68		
– davon ambulante Versorgungsformen	0		
Pflegefachfrau B. Sc., Pflegefach- mann B. Sc.	0	7-8 Semester	
– davon mit direktem Beschäftigungsverhältnis	0		
– davon ohne direktes Beschäftigungsverhältnis	0		
– davon stationäre Versorgung	0		
– davon ambulante Versorgungsformen	0		
Pflegeassistentinnen und Pflege- assistenten	3,75	2 Jahre	
– davon mit direktem Beschäftigungsverhältnis	3,75		
– davon ohne direktes Beschäftigungsverhältnis	0		
– davon stationäre Versorgung	3,75		

	Anzahl ¹	Ausbildungsdauer	Kommentar / Erläuterung
– davon ambulante Versorgungsformen	0		Ambulante Patienten werden vom Personal mitbehandelt, welches unter "Personal in der stationären Versorgung" angegeben ist.
Krankenpflegehelferinnen und Krankenpflegehelfer	7,93	1 Jahr	
– davon mit direktem Beschäftigungsverhältnis	7,93		
– davon ohne direktes Beschäftigungsverhältnis	0		
– davon stationäre Versorgung	7,93		
– davon ambulante Versorgungsformen	0		Ambulante Patienten werden vom Personal mitbehandelt, welches unter "Personal in der stationären Versorgung" angegeben ist.
Pflegehelferinnen und Pflegehelfer	0	ab 200 Std. Basiskurs	
– davon mit direktem Beschäftigungsverhältnis	0		
– davon ohne direktes Beschäftigungsverhältnis	0		
– davon stationäre Versorgung	0		
– davon ambulante Versorgungsformen	0		
Hebammen und Entbindungspfleger	12,35	3 Jahre	
– davon mit direktem Beschäftigungsverhältnis	10,55		
– davon ohne direktes Beschäftigungsverhältnis	1,8		
– davon stationäre Versorgung	12,35		
– davon ambulante Versorgungsformen	0		Ambulante Patienten werden vom Personal mitbehandelt, welches unter "Personal in der stationären Versorgung" angegeben ist.
Operationstechnische Assistentinnen und Operationstechnische Assistenten	2,21	3 Jahre	
– davon mit direktem Beschäftigungsverhältnis	2,21		
– davon ohne direktes Beschäftigungsverhältnis	0		
– davon stationäre Versorgung	2,21		
– davon ambulante Versorgungsformen	0		
Anästhesietechnische Assistentinnen und Anästhesietechnische Assistenten	2,5	3 Jahre	
– davon mit direktem Beschäftigungsverhältnis	2,5		
– davon ohne direktes Beschäftigungsverhältnis	0		
– davon stationäre Versorgung	2,5		
– davon ambulante Versorgungsformen	0		
Medizinische Fachangestellte	25,64	3 Jahre	
– davon mit direktem Beschäftigungsverhältnis	25,64		
– davon ohne direktes Beschäftigungsverhältnis	0		
– davon stationäre Versorgung	25,64		
– davon ambulante Versorgungsformen	0		Ambulante Patienten werden vom Personal mitbehandelt, welches unter "Personal in der stationären Versorgung" angegeben ist.

¹ Angabe in Vollkräften

Personal, das keiner Fachabteilung zugeordnet ist

	Anzahl ¹	Ausbildungsdauer	Kommentar / Erläuterung
Gesundheits- und Kranken- pflegerinnen und Gesundheits- und Krankenpfleger	156,84	3 Jahre	
– davon mit direktem Beschäftigungsverhältnis	156,84		
– davon ohne direktes Beschäftigungsverhältnis	0		
– davon stationäre Versorgung	156,84		
– davon ambulante Versorgungsformen	0		Ambulante Patienten werden vom Personal mitbehandelt, welches unter "Personal in der stationären Versorgung" angegeben ist.
Gesundheits- und Kinderkranken- pflegerinnen und Gesundheits- und Kinderkrankenpfleger	1,17	3 Jahre	
– davon mit direktem Beschäftigungsverhältnis	1,17		
– davon ohne direktes Beschäftigungsverhältnis	0		
– davon stationäre Versorgung	1,17		
– davon ambulante Versorgungsformen	0		Ambulante Patienten werden vom Personal mitbehandelt, welches unter "Personal in der stationären Versorgung" angegeben ist.
Altenpflegerinnen und Altenpfleger	0,65	3 Jahre	
– davon mit direktem Beschäftigungsverhältnis	0,65		
– davon ohne direktes Beschäftigungsverhältnis	0		
– davon stationäre Versorgung	0,65		
– davon ambulante Versorgungsformen	0		
Pflegefachfrau, Pflegefachmann	0,34	3 Jahre	
– davon mit direktem Beschäftigungsverhältnis	0,34		
– davon ohne direktes Beschäftigungsverhältnis	0		
– davon stationäre Versorgung	0,34		
– davon ambulante Versorgungsformen	0		
Operationstechnische Assistentinnen und Operationstechnische Assistenten	2,21	3 Jahre	
– davon mit direktem Beschäftigungsverhältnis	2,21		
– davon ohne direktes Beschäftigungsverhältnis	0		
– davon stationäre Versorgung	2,21		
– davon ambulante Versorgungsformen	0		
Anästhesietechnische Assistentinnen und Anästhesietechnische Assistenten	2,5	3 Jahre	
– davon mit direktem Beschäftigungsverhältnis	2,5		
– davon ohne direktes Beschäftigungsverhältnis	0		
– davon stationäre Versorgung	2,5		
– davon ambulante Versorgungsformen	0		
Medizinische Fachangestellte	23,63	3 Jahre	
– davon mit direktem Beschäftigungsverhältnis	23,63		
– davon ohne direktes Beschäftigungsverhältnis	0		

	Anzahl ¹	Ausbildungsdauer	Kommentar / Erläuterung
– davon stationäre Versorgung	23,63		
– davon ambulante Versorgungsformen	0		Ambulante Patienten werden vom Personal mitbehandelt, welches unter "Personal in der stationären Versorgung" angegeben ist.

¹ Angabe in Vollkräften

A-11.3 Angaben zu ausgewähltem therapeutischen Personal und Genesungsbegleitung in Psychiatrie und Psychosomatik

A-11.3.1 Therapeutisches Personal

Trifft nicht zu bzw. entfällt.

A-11.3.2 Genesungsbegleitung

Trifft nicht zu bzw. entfällt.

A-11.4 Spezielles therapeutisches Personal

Nr.	Spezielles therapeutisches Personal	Anzahl ¹	Kommentar / Erläuterung
SP04	Diätassistentin und Diätassistent	2,78	
	– davon mit direktem Beschäftigungsverhältnis	2,78	
	– davon ohne direktes Beschäftigungsverhältnis	0	
	– davon stationäre Versorgung	2,78	
	– davon ambulante Versorgungsformen	0	Ambulante Patienten werden vom Personal mitbehandelt, welches unter "Personal in der stationären Versorgung" angegeben ist.
SP06	Erzieherin und Erzieher	0,17	
	– davon mit direktem Beschäftigungsverhältnis	0,17	
	– davon ohne direktes Beschäftigungsverhältnis	0	
	– davon stationäre Versorgung	0,17	
	– davon ambulante Versorgungsformen	0	
SP15	Masseurin/Medizinische Bademeisterin und Masseur/Medizinischer Bademeister	1	
	– davon mit direktem Beschäftigungsverhältnis	1	
	– davon ohne direktes Beschäftigungsverhältnis	0	
	– davon stationäre Versorgung	1	
	– davon ambulante Versorgungsformen	0	Ambulante Patienten werden vom Personal mitbehandelt, welches unter "Personal in der stationären Versorgung" angegeben ist.
SP55	Medizinisch-technische Laboratoriumsassistentin und Medizinisch-technischer Laboratoriumsassistent (MTLA)	12,5	
	– davon mit direktem Beschäftigungsverhältnis	12,5	
	– davon ohne direktes Beschäftigungsverhältnis	0	
	– davon stationäre Versorgung	12,5	
	– davon ambulante Versorgungsformen	0	Ambulante Patienten werden vom Personal mitbehandelt, welches unter "Personal in der stationären Versorgung" angegeben ist.
SP20	Pädagogin und Pädagoge/Lehrerin und Lehrer	6,46	
	– davon mit direktem Beschäftigungsverhältnis	6,46	
	– davon ohne direktes Beschäftigungsverhältnis	0	
	– davon stationäre Versorgung	6,46	
	– davon ambulante Versorgungsformen	0	
SP21	Physiotherapeutin und Physiotherapeut	10,68	

Nr.	Spezielles therapeutisches Personal	Anzahl ¹	Kommentar / Erläuterung
	– davon mit direktem Beschäftigungsverhältnis	10,68	
	– davon ohne direktes Beschäftigungsverhältnis	0	
	– davon stationäre Versorgung	10,68	
	– davon ambulante Versorgungsformen	0	Ambulante Patienten werden vom Personal mitbehandelt, welches unter "Personal in der stationären Versorgung" angegeben ist.
SP23	Diplom-Psychologin und Diplom-Psychologe	3,88	
	– davon mit direktem Beschäftigungsverhältnis	3,88	
	– davon ohne direktes Beschäftigungsverhältnis	0	
	– davon stationäre Versorgung	3,88	
	– davon ambulante Versorgungsformen	0	
SP24	Psychologische Psychotherapeutin und Psychologischer Psychotherapeut	1,28	
	– davon mit direktem Beschäftigungsverhältnis	1,28	
	– davon ohne direktes Beschäftigungsverhältnis	0	
	– davon stationäre Versorgung	1,28	
	– davon ambulante Versorgungsformen	0	
SP26	Sozialpädagogin und Sozialpädagoge	0,78	
	– davon mit direktem Beschäftigungsverhältnis	0,78	
	– davon ohne direktes Beschäftigungsverhältnis	0	
	– davon stationäre Versorgung	0,78	
	– davon ambulante Versorgungsformen	0	
SP35	Personal mit Weiterbildung zur Diabetesberaterin/zum Diabetesberater	1	
	– davon mit direktem Beschäftigungsverhältnis	1	
	– davon ohne direktes Beschäftigungsverhältnis	0	
	– davon stationäre Versorgung	1	
	– davon ambulante Versorgungsformen	0	
SP42	Personal mit Zusatzqualifikation in der Manualtherapie	3	
	– davon mit direktem Beschäftigungsverhältnis	3	
	– davon ohne direktes Beschäftigungsverhältnis	0	
	– davon stationäre Versorgung	3	
	– davon ambulante Versorgungsformen	0	Ambulante Patienten werden vom Personal mitbehandelt, welches unter "Personal in der stationären Versorgung" angegeben ist.
SP27	Personal mit Zusatzqualifikation in der Stomatherapie	1	
	– davon mit direktem Beschäftigungsverhältnis	1	
	– davon ohne direktes Beschäftigungsverhältnis	0	
	– davon stationäre Versorgung	1	
	– davon ambulante Versorgungsformen	0	Ambulante Patienten werden vom Personal mitbehandelt, welches unter "Personal in der stationären Versorgung" angegeben ist.
SP28	Personal mit Zusatzqualifikation im Wundmanagement	12	
	– davon mit direktem Beschäftigungsverhältnis	12	
	– davon ohne direktes Beschäftigungsverhältnis	0	
	– davon stationäre Versorgung	12	

Nr.	Spezielles therapeutisches Personal	Anzahl ¹	Kommentar / Erläuterung
	– davon ambulante Versorgungsformen	0	Ambulante Patienten werden vom Personal mitbehandelt, welches unter "Personal in der stationären Versorgung" angegeben ist.
SP60	Personal mit Zusatzqualifikation Basale Stimulation	2	
	– davon mit direktem Beschäftigungsverhältnis	2	
	– davon ohne direktes Beschäftigungsverhältnis	0	
	– davon stationäre Versorgung	2	
	– davon ambulante Versorgungsformen	0	Ambulante Patienten werden vom Personal mitbehandelt, welches unter "Personal in der stationären Versorgung" angegeben ist.

¹ Angabe in Vollkräften

A-12 Umgang mit Risiken in der Patientenversorgung

A-12.1 Qualitätsmanagement

A-12.1.1 Verantwortliche Person

Name:	Christiane Lange
Funktion / Arbeitsschwerpunkt:	Stabsstelle Qualitätsmanagement: Stabsstelle Qualitätsmanagement: Qualitätsentwicklung und -management, Zertifizierungsvorbereitung und –Begleitung KTQ
Telefon:	05331 / 934 - 2049
Telefax:	05331 / 934 - 1502
E-Mail:	christiane.lange@khwf.de

A-12.1.2 Lenkungsgremium

Beteiligte Abteilungen / Funktionsbereiche:	Krankenhausleitung Pflege- und Funktionsdienst Ärztlicher Dienst Verwaltungsdienst Stabsstellen Qualitäts- und Risikomanagement
Tagungsfrequenz:	andere Frequenz

A-12.2 Klinisches Risikomanagement

A-12.2.1 Verantwortliche Person

Name:	Ulf Glockenthör
Funktion / Arbeitsschwerpunkt:	Stabsstelle Bereich Risikomanagement; Methodische Konzeptionierung des klinischen Risikomanagements mit den Stufen: Risikoidentifikation, Risikobewertung, Risikobewältigung, Risikocontrolling; Koordination und Organisation von Risikomanagement-Aktivitäten wie Risikobegehungen / Risikoaudits und Ableitung von Maßnahmen
Telefon:	05331 / 934 - 2048
Telefax:	05331 / 934 - 1502
E-Mail:	ulf.glockenthoer@khwf.de

A-12.2.2 Lenkungsgremium

Beteiligte Abteilungen / Funktionsbereiche:	Krankenhausleitung Pflege- und Funktionsdienst Ärztlicher Dienst Verwaltungsdienst Stabsstellen Qualitäts- und Risikomanagement
Tagungsfrequenz:	andere Frequenz

A-12.2.3 Instrumente und Maßnahmen

Nr.	Instrument bzw. Maßnahme	Zusatzangaben
RM01	Übergreifende Qualitäts- und/oder Risikomanagement-Dokumentation (QM/RM-Dokumentation) liegt vor	Name: 3M QM-Portal Letzte Aktualisierung: 11.11.2024
RM02	Regelmäßige Fortbildungs- und Schulungsmaßnahmen	
RM03	Mitarbeiterbefragungen	
RM04	Klinisches Notfallmanagement	Teil der QM/RM-Dokumentation (gemäß RM01)
RM05	Schmerzmanagement	Teil der QM/RM-Dokumentation (gemäß RM01)
RM06	Sturzprophylaxe	Teil der QM/RM-Dokumentation (gemäß RM01)
RM07	Nutzung eines standardisierten Konzepts zur Dekubitusprophylaxe (z. B. „Expertenstandard Dekubitusprophylaxe in der Pflege“)	Teil der QM/RM-Dokumentation (gemäß RM01)
RM08	Geregelter Umgang mit freiheitsentziehenden Maßnahmen	Teil der QM/RM-Dokumentation (gemäß RM01)
RM09	Geregelter Umgang mit auftretenden Fehlfunktionen von Geräten	Teil der QM/RM-Dokumentation (gemäß RM01)
RM10	Strukturierte Durchführung von interdisziplinären Fallbesprechungen/-konferenzen	Tumorkonferenzen Mortalitäts- und Morbiditätskonferenzen Palliativbesprechungen Qualitätszirkel
RM12	Verwendung standardisierter Aufklärungsbögen	
RM13	Anwendung von standardisierten OP-Checklisten	
RM14	Präoperative Zusammenfassung vorhersehbarer kritischer OP-Schritte, OP-Zeit und erwarteter Blutverlust	Teil der QM/RM-Dokumentation (gemäß RM01)
RM15	Präoperative, vollständige Präsentation notwendiger Befunde	Teil der QM/RM-Dokumentation (gemäß RM01)
RM16	Vorgehensweise zur Vermeidung von Eingriffs- und Patientenverwechslungen	Teil der QM/RM-Dokumentation (gemäß RM01)
RM17	Standards für Aufwachphase und postoperative Versorgung	Teil der QM/RM-Dokumentation (gemäß RM01)
RM18	Entlassungsmanagement	Teil der QM/RM-Dokumentation (gemäß RM01)

A-12.2.3.1 Einsatz eines einrichtungsinternen Fehlermeldesystems

Nr.	Instrument bzw. Maßnahme	Zusatzangaben
IF01	Dokumentation und Verfahrensanweisungen zum Umgang mit dem Fehlermeldesystem liegen vor	Letzte Aktualisierung: 21.07.2023
IF02	Interne Auswertungen der eingegangenen Meldungen	Frequenz: bei Bedarf
IF03	Schulungen der Mitarbeiterinnen und Mitarbeiter zum Umgang mit dem Fehlermeldesystem und zur Umsetzung von Erkenntnissen aus dem Fehlermeldesystem	Frequenz: bei Bedarf

Gibt es ein Gremium, das die gemeldeten Ereignisse regelmäßig bewertet?

Ja, Tagungsfrequenz: wöchentlich

Umgesetzte Veränderungsmaßnahmen bzw. sonstige konkrete Maßnahmen zur Verbesserung der Patientensicherheit:

- Personalschulung Patientenidentifikation
- Strukturiertes Reanimationstraining (ACLS, BLS)

- Öffentlichkeitsarbeit (Hygiene, Reanimation, Patientenidentifikation)
- 4-Augen-Prinzip beim Stellen von Medikamenten
- Einsatz einer digitalen Medikationssoftware für den gesamten Verordnungs- und Dokumentationsprozess
- Interdisziplinäre AG zur Erhöhung der Arzneimitteltherapiesicherheit
- Weiterentwicklung geplanter Behandlungsabläufe

A-12.2.3.2 Teilnahme an einrichtungsübergreifenden Fehlermeldesystemen

Nr.	Instrument bzw. Maßnahme
EF02	CIRS Berlin (Ärztekammer Berlin, Bundesärztekammer)
Gibt es ein Gremium, das die gemeldeten Ereignisse regelmäßig bewertet?	
Ja, Tagungsfrequenz: bei Bedarf	
Aus dem internen Meldeprogramm Intrafox CIRS werden seit 2016 Fälle ans CIRSmedical der ÄZQ / CIRS Berlin gemeldet.	

A-12.3 Hygienebezogene und infektionsmedizinische Aspekte

A-12.3.1 Hygienepersonal

	Anzahl ¹	Kommentar / Erläuterung
Krankenhaustygienikerinnen und Krankenhaustygieniker	1	externe Beratungsleistung
Hygienebeauftragte Ärztinnen und hygienebeauftragte Ärzte	4	Es handelt sich um ausgebildete Fachärzte der Fachabteilungen die in monatlich terminierten Arbeitsgesprächen im Austausch mit den Hygienefachkräften und dem Ärztlichen Direktor stehen.
Hygienefachkräfte (HFK)	2	Diese bilden sich kontinuierlich fort und nehmen regelmäßig an externen Hygieneveranstaltungen teil.
Hygienebeauftragte in der Pflege	17	Diese haben einen Grundlagenkurs absolviert. Vertreter kommen aus allen Bereichen des Stations- und Funktionsdienstes der Pflege. Es finden alle 8 Wochen feste Arbeitstermine mit den Hygienefachkräften statt.

¹ Angabe in Personen

Hygienekommission:	ja
--------------------	----

Vorsitzende / Vorsitzender

Name:	Dr. med. Tobias Jüttner
Funktion / Arbeitsschwerpunkt:	Ärztlicher Direktor
Telefon:	05331 / 934 - 3601
Telefax:	05331 / 934 - 3602
E-Mail:	tobias.juettner@khwf.de

Tagungsfrequenz der Hygienekommission

Tagungsfrequenz:	halbjährlich
------------------	--------------

A-12.3.2 Weitere Informationen zur Hygiene

A-12.3.2.1 Vermeidung gefäßkatheterassoziierter Infektionen

Am Standort werden zentrale Venenkatheter eingesetzt:	ja
---	----

Standortspezifischer Standard zur Hygiene bei ZVK-Anlage liegt vor: ja

Der Standard thematisiert insbesondere	
Hygienische Händedesinfektion	ja
Hautdesinfektion (Hautantiseptik) der Kathetereinstichstelle mit adäquatem Hautantiseptikum	ja
Beachtung der Einwirkzeit	ja
Anwendung weiterer Hygienemaßnahmen: Sterile Handschuhe	ja
Anwendung weiterer Hygienemaßnahmen: Steriler Kittel	ja
Anwendung weiterer Hygienemaßnahmen: Kopfhaube	ja
Anwendung weiterer Hygienemaßnahmen: Mund-Nasen-Schutz	ja
Anwendung weiterer Hygienemaßnahmen: Steriles Abdecktuch	ja

Standortspezifischer Standard für die Überprüfung der Liegedauer von zentralen Venenverweilkathetern liegt vor:	ja
Der Standard wurde durch die Geschäftsführung oder die Hygienekommission autorisiert:	ja

A-12.3.2.2 Durchführung von Antibiotikaprophylaxe und Antibiotikatherapie

Standortspezifische Leitlinie zur Antibiotikatherapie liegt vor:	ja
Die Leitlinie ist an die aktuelle lokale/hauseigene Resistenzlage angepasst:	ja
Die Leitlinie wurde durch die Geschäftsführung oder die Arzneimittelkommission oder die Hygienekommission autorisiert:	ja

Standortspezifischer Standard zur perioperativen Antibiotikaprophylaxe liegt vor: ja

Der Standard thematisiert insbesondere	
Indikationsstellung zur Antibiotikaprophylaxe	ja
Zu verwendende Antibiotika (unter Berücksichtigung des zu erwartenden Keimspektrums und der lokalen / regionalen Resistenzlage)	ja
Zeitpunkt/Dauer der Antibiotikaprophylaxe	ja

Der Standard wurde durch die Geschäftsführung oder die Arzneimittelkommission oder die Hygienekommission autorisiert:	ja
Die standardisierte Antibiotikaprophylaxe wird bei jeder operierten Patientin und jedem operierten Patienten mittels Checkliste (z. B. anhand der „WHO Surgical Checklist“ oder anhand eigener / adaptierter Checklisten) strukturiert überprüft:	ja

Die deutlich zunehmende Resistenzentwicklung und zugleich limitierte Neuentwicklung von Antibiotika machen mehr denn je eine umsichtige, kontrollierte und angemessene Antiinfektiva-Anwendung in allen Bereichen der Medizin notwendig. Dies betrifft nahezu alle Disziplinen und fachärztlichen Bereiche in der Medizin.

Unser ABS-Programm (Antibiotic Stewardship) wurde ab 2015 mit einem internen ABS Expertenteam entwickelt und hat das Ziel, die Qualität der Verordnung von Antiinfektiva bzgl. Auswahl der Substanzen, Dosierung, Applikation und

Anwendungsdauer kontinuierlich zu verbessern, um beste klinische Behandlungsergebnisse unter Beachtung einer Minimierung von Toxizität für den Patienten sowie von Resistenzentwicklung und Kosten zu erreichen.

A-12.3.2.3 Umgang mit Wunden

Standortspezifischer Standard zur Wundversorgung und Verbandwechsel liegt vor: ja

Der Standard thematisiert insbesondere	
Hygienische Händedesinfektion (vor, ggf. während und nach dem Verbandwechsel)	ja
Verbandwechsel unter aseptischen Bedingungen (Anwendung aseptischer Arbeitstechniken (No-Touch-Technik, sterile Einmalhandschuhe))	ja
Antiseptische Behandlung von infizierten Wunden	ja
Prüfung der weiteren Notwendigkeit einer sterilen Wundauflage	ja
Meldung an die Ärztin oder den Arzt und Dokumentation bei Verdacht auf eine postoperative Wundinfektion	ja

Der Standard wurde durch die Geschäftsführung oder die Arzneimittelkommission oder die Hygienekommission autorisiert:	ja
---	----

A-12.3.2.4 Händedesinfektion

Der Händedesinfektionsmittelverbrauch auf Intensivstationen wurde für das Berichtsjahr erhoben:	ja
Händedesinfektionsmittelverbrauch auf allen Intensivstationen:	104,5 ml/Patiententag
Der Händedesinfektionsmittelverbrauch auf Allgemeinstationen wurde für das Berichtsjahr erhoben:	ja
Händedesinfektionsmittelverbrauch auf allen Allgemeinstationen:	29,3 ml/Patiententag
Die Erfassung des Händedesinfektionsmittelverbrauchs erfolgt auch stationsbezogen:	ja

A-12.3.2.5 Umgang mit Patientinnen und Patienten mit multiresistenten Erregern (MRE)

Der Standard thematisiert insbesondere	
Die standardisierte Information der Patientinnen und Patienten mit einer bekannten Besiedlung oder Infektion durch Methicillin-resistente Staphylokokkus aureus (MRSA) erfolgt z. B. durch die Flyer der MRSA-Netzwerke ¹	ja
Ein standortspezifisches Informationsmanagement bzgl. MRSA-besiedelter Patientinnen und Patienten liegt vor (standortspezifisches Informationsmanagement meint, dass strukturierte Vorgaben existieren, wie Informationen zu Besiedlung oder Infektionen mit resistenten Erregern am Standort anderen Mitarbeiterinnen und Mitarbeitern des Standorts zur Vermeidung der Erregerverbreitung kenntlich gemacht werden)	ja

Der Standard thematisiert insbesondere

Es erfolgt ein risikoadaptiertes Aufnahmescreening auf der Grundlage der aktuellen RKI-Empfehlungen ja

Es erfolgen regelmäßige und strukturierte Schulungen der Mitarbeiterinnen und Mitarbeiter zum Umgang mit von MRSA / MRE / Noro-Viren besiedelten Patientinnen und Patienten ja

¹ www.rki.de/DE/Content/Infekt/Krankenhaushygiene/Netzwerke/Netzwerke_node.html

Im Klinikum Wolfenbüttel erfolgt ein MRSA-Vollscreening für alle stationären und ambulant zu operierenden Patienten.

A-12.3.2.6 Hygienebezogenes Risikomanagement

Nr.	Instrument bzw. Maßnahme	Zusatzangaben	Kommentar / Erläuterung
HM0 2	Teilnahme am Krankenhaus-Infektions-Surveillance-System (KISS) des nationalen Referenzzentrums für Surveillance von nosokomialen Infektionen	CDAD-KISS HAND-KISS ITS-KISS MRSA-KISS OP-KISS	
HM0 3	Teilnahme an anderen regionalen, nationalen oder internationalen Netzwerken zur Prävention von nosokomialen Infektionen	MRSA Netzwerk Südostniedersachsen	Ziel des Hygienenetzes Südostniedersachsen ist der Aufbau und die Unterhaltung von Strukturen zur Bekämpfung hygienerelevanter Erreger durch standardisiertes und qualitätskontrolliertes Vorgehen über alle Einrichtungen der medizinischen Versorgung hinweg entlang der Versorgungswege der Patienten.
HM0 4	Teilnahme an der (freiwilligen) „Aktion Saubere Hände“ (ASH)	Zertifikat Bronze	Es wird das Zertifikat in Gold angestrebt.
HM0 5	Jährliche Überprüfung der Aufbereitung und Sterilisation von Medizinprodukten		2x jährlich
HM0 9	Schulungen der Mitarbeiterinnen und Mitarbeiter zu hygienebezogenen Themen		lt. IBF-Plan / teambezogenen Pflichtunterweisungen Anlassbezogene Schulungen

A-12.4 Patientenorientiertes Lob- und Beschwerdemanagement

Nr.	Lob- und Beschwerdemanagement	Kommentar / Erläuterung
BM0 1	Im Krankenhaus ist ein strukturiertes Lob- und Beschwerdemanagement eingeführt	Ziel ist es, durch ein standardisiertes Beschwerdemanagement, Beschwerden zu bearbeiten, zügige Rückmeldungen zu gewährleisten sowie Beschwerden auszuwerten, um Patientenzufriedenheit herzustellen, Optimierungspotential zu erkennen und ggfls. Maßnahmen abzuleiten. Das Beschwerdemanagement-System ist auf der Basis aktueller Forschung nach internationalem Standard entwickelt worden.

Nr.	Lob- und Beschwerdemanagement	Kommentar / Erläuterung
BM0 2	Im Krankenhaus existiert ein schriftliches, verbindliches Konzept zum Beschwerdemanagement (Beschwerdestimulierung, Beschwerdeannahme, Beschwerdebearbeitung, Beschwerdeauswertung)	Das Konzept umfasst Verfahrensanweisungen zur Bearbeitung von Beschwerden von Patienten, Angehörigen oder Mitarbeitern und zur Nutzung von Beschwerden zur Qualitätsverbesserung und Prozessänderung. Innerhalb des Hauses werden Beschwerden zeitnah an die Mitarbeiter der AG Beschwerdemanagement bzw. die Krankenhausleitung weitergegeben, die dann eine Bearbeitung veranlasst.
BM0 3	Das Beschwerdemanagement regelt den Umgang mit mündlichen Beschwerden	Dies ist in einer Verfahrensanweisung beschrieben.
BM0 4	Das Beschwerdemanagement regelt den Umgang mit schriftlichen Beschwerden	Dies ist in einer Verfahrensanweisung beschrieben.
BM0 5	Die Zeitziele für die Rückmeldung an die Beschwerdeführerinnen oder Beschwerdeführer sind schriftlich definiert	Die Verfahrensanweisung enthält hierzu Vorgaben. Es erhalten alle Beschwerdeführer eine schriftliche oder telefonische Rückmeldung über den Eingang (möglichst innerhalb v. 48 Stunden) und abschließend eine Stellungnahmen bzw. Ergebnisse zu der Beschwerde innerhalb von 2 Wochen.
BM0 6	Eine Ansprechperson für das Beschwerdemanagement mit definierten Verantwortlichkeiten und Aufgaben ist benannt	Olaf Richter Beschwerdemanagement Telefon: 05331 / 934 - 1528 Telefax: 05331 / 934 - 1502 E-Mail: olaf.richter@khwf.de
BM0 7	Eine Patientenfürsprecherin oder ein Patientenfürsprecher mit definierten Verantwortlichkeiten und Aufgaben ist benannt	Elke Kochsiek-Dieke Patientenfürsprecherin Telefon: 05331 / 934 - 5619 E-Mail: patientenfuersprecher@klinikum-wolfenbuettel.de Katrin Rühland Patientenfürsprecherin Telefon: 05331 / 934 - 5619 E-Mail: patientenfuersprecher@klinikum-wolfenbuettel.de
BM0 8	Anonyme Eingabemöglichkeiten von Beschwerden	
BM0 9	Es werden regelmäßig Patientenbefragungen durchgeführt	Besonders im Prozess der Patientenbehandlung spielt die Wahrnehmung des Patienten eine zentrale Rolle für die Zufriedenheit und den Behandlungserfolg. Deshalb sind die Ergebnisse der Patientenbefragung eine wichtige Informationsquelle für die Verbesserung von Vorgehensweisen. Jeder Patient bekommt beim Aufenthalt einen Meinungsfragebogen.
BM1 0	Es werden regelmäßig Einweiserbefragungen durchgeführt	Die Wahrnehmungen der einweisenden Ärzte geben wichtige Einblicke in die Qualität unserer Prozesse. Um die Weiterentwicklung auf eine solide Faktenbasis zu stellen, führt das Klinikum regelhaft Einweiserbefragungen durch.

A-12.5 Arzneimitteltherapiesicherheit (AMTS)

A-12.5.1 Verantwortliches Gremium

Es ist ein zentrales Gremium oder eine zentrale Arbeitsgruppe eingerichtet, das oder die sich regelmäßig zum Thema Arzneimitteltherapiesicherheit austauscht.

Name: AG Arzneimitteltherapiesicherheit
 Beteiligte Abteilungen / Funktionsbereiche: Apotheke / Ärztliche Vertreter der einzelnen Kliniken / Pflegerische Vertreter der Stationen / Qualitätsmanagement / Risikomanagement

Die berufsgruppen- und hierarchieübergreifende Arbeitsgruppe wurde 2010 installiert. Die Moderation erfolgt durch den Bereich Qualitäts- und Risikomanagement. Die Treffen finden 4-6 x im Jahr statt.

Es erfolgt eine kontinuierliche Abfrage und Sammlung welche Verbesserungsbereiche wahrgenommen werden und welche klinikübergreifenden Lösungen für die Praxis etabliert werden können.

Die Checkliste des Aktionsbündnisses Patientensicherheit zur AMTS dient als hilfreiche Orientierung.

A-12.5.2 Verantwortliche Person

Es ist keine konkrete Person benannt.

A-12.5.3 Pharmazeutisches Personal

	Anzahl ¹
Apothekerinnen und Apotheker	5
Weiteres pharmazeutisches Personal	15

¹ Angabe in Personen

A-12.5.4 Instrumente und Maßnahmen

Nr.	Instrument bzw. Maßnahme	Zusatzangaben
Allgemeines		
AS01	Schulungen der Mitarbeiterinnen und Mitarbeiter zu AMTS bezogenen Themen	
AS02	Vorhandensein adressatengerechter und themenspezifischer Informationsmaterialien für Patientinnen und Patienten zur ATMS z. B. für chronische Erkrankungen, für Hochrisikoarzneimittel, für Kinder	
Aufnahme ins Krankenhaus - inklusive Arzneimittelanamnese		
AS03	Verwendung standardisierter Bögen für die Arzneimittel-Anamnese	Teil der QM/RM-Dokumentation (gemäß RM01) (A-12.2.3)
AS04	Elektronische Unterstützung des Aufnahme- und Anamnese-Prozesses (z. B. Einlesen von Patientenstammdaten oder Medikationsplan, Nutzung einer Arzneimittelwissensdatenbank, Eingabemaske für Arzneimittel oder Anamneseinformationen)	
Medikationsprozess im Krankenhaus		
AS05	Prozessbeschreibung für einen optimalen Medikationsprozess (z. B. Arzneimittelanamnese – Verordnung – Patienteninformation – Arzneimittelabgabe – Arzneimittelanwendung – Dokumentation – Therapieüberwachung – Ergebnisbewertung)	Teil der QM/RM-Dokumentation (gemäß RM01) (A-12.2.3)
AS06	SOP zur guten Verordnungspraxis	Teil der QM/RM-Dokumentation (gemäß RM01) (A-12.2.3)

Nr.	Instrument bzw. Maßnahme	Zusatzangaben
AS07	Möglichkeit einer elektronischen Verordnung, das heißt strukturierte Eingabe von Wirkstoff (oder Präparatename), Form, Dosis, Dosisfrequenz (z. B. im KIS, in einer Verordnungssoftware)	
AS08	Bereitstellung eines oder mehrerer elektronischer Arzneimittelinformationssysteme (z. B. Lauer-Taxe®, ifap klinikCenter®, Gelbe Liste®, Fachinfo-Service®)	
AS09	Konzepte zur Sicherstellung einer fehlerfreien Zubereitung von Arzneimitteln	Bereitstellung einer geeigneten Infrastruktur zur Sicherstellung einer fehlerfreien Zubereitung
AS10	Elektronische Unterstützung der Versorgung von Patientinnen und Patienten mit Arzneimitteln	Vorhandensein von elektronischen Systemen zur Entscheidungsunterstützung (z. B. Meona®, Rpdoc®, AIDKlinik®, ID Medics® bzw. ID Diacos® Pharma)
AS11	Elektronische Dokumentation der Verabreichung von Arzneimitteln	
AS12	Maßnahmen zur Minimierung von Medikationsfehlern	Fallbesprechungen Maßnahmen zur Vermeidung von Arzneimittelverwechslung Spezielle AMTS-Visiten (z. B. pharmazeutische Visiten, antibiotic stewardship, Ernährung) Teilnahme an einem einrichtungsübergreifenden Fehlermeldesystem (siehe Kapitel 12.2.3.2)
Entlassung		
AS13	Maßnahmen zur Sicherstellung einer lückenlosen Arzneimitteltherapie nach Entlassung	Aushändigung von arzneimittelbezogenen Informationen für die Weiterbehandlung und Anschlussversorgung der Patientin oder des Patienten im Rahmen eines (gegebenenfalls vorläufigen) Entlassbriefs Aushändigung von Patienteninformationen zur Umsetzung von Therapieempfehlungen Aushändigung des Medikationsplans Bei Bedarf Arzneimittel-Mitgabe oder Ausstellung von Entlassrezepten

A-12.6 Prävention von und Hilfe bei Missbrauch und Gewalt

Gemäß § 4 Absatz 2 der Qualitätsmanagement-Richtlinie haben Einrichtungen die Prävention von und Intervention bei Gewalt und Missbrauch als Teil des einrichtungsinternen Qualitätsmanagements vorzusehen. Ziel ist es, Missbrauch und Gewalt insbesondere gegenüber vulnerablen Patientengruppen, wie beispielsweise Kindern und Jugendlichen oder hilfsbedürftigen Personen, vorzubeugen, zu erkennen, adäquat darauf zu reagieren und auch innerhalb der Einrichtung zu verhindern. Das jeweilige Vorgehen wird an Einrichtungsgröße, Leistungsspektrum und den Patientinnen und Patienten ausgerichtet, um so passgenaue Lösungen zur Sensibilisierung der Teams sowie weitere geeignete vorbeugende und intervenierende Maßnahmen festzulegen. Dies können u. a. Informationsmaterialien, Kontaktadressen, Schulungen/Fortbildungen, Verhaltenskodizes, Handlungsempfehlungen/Interventionspläne oder umfassende Schutzkonzepte sein.

Werden Präventions- und Interventionsmaßnahmen zu Missbrauch und Gewalt als Teil des einrichtungsinternen Qualitätsmanagements vorgesehen?

ja

A-12.6.1 Schutzkonzept gegen (sexuelle) Gewalt bei Kindern und Jugendlichen

Gemäß § 4 Absatz 2 in Verbindung mit Teil B Abschnitt I § 1 der Qualitätsmanagement-Richtlinie haben sich Einrichtungen, die Kinder und Jugendliche versorgen, gezielt mit der Prävention von und Inter-

vention bei (sexueller) Gewalt und Missbrauch bei Kindern und Jugendlichen zu befassen (Risiko- und Gefährdungsanalyse) und – der Größe und Organisationsform der Einrichtung entsprechend – konkrete Schritte und Maßnahmen abzuleiten (Schutzkonzept). In diesem Abschnitt geben Krankenhäuser, die Kinder und Jugendliche versorgen, an, ob sie gemäß § 4 Absatz 2 in Verbindung mit Teil B Abschnitt I § 1 der Qualitätsmanagement-Richtlinie ein Schutzkonzept gegen (sexuelle) Gewalt bei Kindern und Jugendlichen aufweisen.

Es liegt ein auf Basis einer Gefährdungsanalyse erstelltes Schutzkonzept gegen (sexuelle) Gewalt bei Kindern und Jugendlichen vor, das mindestens die Elemente Prävention, Interventionsplan und Aufarbeitung gemäß Teil B Abschnitt I § 1 Satz 9 QM-RL umfasst:

ja

Gesundheitspersonal insbesondere in der Zentralen Aufnahme wird im Umgang mit einer Gewaltproblematik vielfach gefordert. Sie erkennen und behandeln Opfer von körperlicher, seelischer und/oder sozialer Gewalt, gewährleisten eine umfassende medizinische Versorgung, dokumentieren Befunde rechtssicher, werden von Gewaltbetroffenen als potentielle Gesprächspartner betrachtet und informieren über Unterstützungs- bzw. Hilffsysteme. Ab 2020 sind hierzu konkrete Konzepte entwickelt worden.

Instrumente und Maßnahmen im Rahmen des Schutzkonzeptes:

Nr.	Instrumente und Maßnahme	Zusatzangaben
SK01	Prävention: Informationsgewinnung zur Thematik	Informationsmaterial über Hilfsangebote und Zugangsmöglichkeiten sind in der Klinik vorhanden. Auch die lokalen Kontaktdaten mit Unterstützungsangeboten z.B. Jugendamt; Kinderschutzbund etc. sind präsent.
SK03	Prävention: Aufklärung	Zur Thematik wurde und wird wiederholt insbesondere im Team der Zentralen Aufnahme kommuniziert. Es liegen mehrsprachige Flyer für Betroffene vor (https://www-kein-Kind-alleine-lassen.de).
SK08	Intervention: Interventionsplan Verbindliches Verfahren zum Vorgehen in Kinderschutzfällen und insbesondere beim Verdacht auf (sexuelle) Gewalt	Letzte Überprüfung: 01.06.2023 Es liegen intern entwickelte Interventionspläne vor: - Ablaufschritte bei Verdacht auf Misshandlung - Vorgehensoptionen bei Häuslicher Gewalt

A-13 Besondere apparative Ausstattung

Nr.	Vorhandene Geräte	Umgangssprachliche Bezeichnung	24h ¹
AA0 1	Angiographiegerät/DSA	Gerät zur Gefäßdarstellung	<input type="checkbox"/>
AA3 8	Beatmungsgerät zur Beatmung von Früh- und Neugeborenen	Maskenbeatmungsgerät mit dauerhaft positivem Beatmungsdruck	<input type="checkbox"/>
AA0 8	Computertomograph (CT)	Schichtbildverfahren im Querschnitt mittels Röntgenstrahlen	<input type="checkbox"/>
AA1 0	Elektroenzephalographiegerät (EEG)	Hirnstrommessung	<input type="checkbox"/>
AA4 3	Elektrophysiologischer Messplatz mit EMG, NLG, VEP, SEP, AEP	Messplatz zur Messung feinsten elektrischer Potenziale im Nervensystem, die durch eine Anregung eines der fünf Sinne hervorgerufen wurden	_____2
AA5 0	Kapselendoskop	Verschluckbares Spiegelgerät zur Darmspiegelung	_____2

Nr.	Vorhandene Geräte	Umgangssprachliche Bezeichnung	24h ¹
AA2 2	Magnetresonanztomograph (MRT)	Schnittbildverfahren mittels starker Magnetfelder und elektromagnetischer Wechselfelder	<input type="checkbox"/>
AA6 8	Offener Ganzkörper-Magnetresonanztomograph		<input type="checkbox"/>
AA2 3	Mammographiegerät	Röntgengerät für die weibliche Brustdrüse	_____ ²
AA1 4	Gerät für Nierenersatzverfahren	Gerät zur Blutreinigung bei Nierenversagen (Dialyse)	<input type="checkbox"/>
AA5 7	Radiofrequenzablation (RFA) und/oder andere Thermoablationsverfahren	Gerät zur Gewebeerstörung mittels Hochtemperaturtechnik	_____ ²
AA3 0	Single-Photon-Emissionscomputertomograph (SPECT)	Schnittbildverfahren unter Nutzung eines Strahlenkörperchens	_____ ²
AA3 3	Uroflow/Blasendruckmessung/Urodynamischer Messplatz	Harnflussmessung	_____ ²
AA6 9	Linksherzkatheterlabor	Gerät zur Darstellung der linken Herzkammer und der Herzkranzgefäße	<input type="checkbox"/>

¹ 24h: Notfallverfügbarkeit 24 Stunden am Tag sichergestellt (² bei diesem Gerät nicht anzugeben)

A-14 Teilnahme am gestuften System der Notfallversorgung des G-BA gemäß § 136c Absatz 4 SGB V

Alle Krankenhäuser gewährleisten Notfallversorgung und haben allgemeine Pflichten zur Hilfeleistung im Notfall. Darüber hinaus hat der Gemeinsame Bundesausschuss ein gestuftes System von Notfallstrukturen in Krankenhäusern im entgeltrechtlichen Sinne geregelt. Das bedeutet, dass Krankenhäuser, die festgelegten Anforderungen an eine von drei Notfallstufen erfüllen, durch Vergütungszuschläge finanziell unterstützt werden. Krankenhäuser, die die Anforderungen an eine der drei Stufen nicht erfüllen, erhalten keine Zuschläge. Nimmt ein Krankenhaus nicht am gestuften System von Notfallstrukturen teil und gewährleistet es nicht eine spezielle Notfallversorgung, sieht der Gesetzgeber Abschläge vor.

A-14.1 Teilnahme an einer Notfallstufe

Teilnahme an der strukturierten Notfallversorgung: ja
 Stufe der Notfallversorgung, welcher das Krankenhaus zugeordnet ist

<input type="checkbox"/>	Basisnotfallversorgung (Stufe 1)
<input checked="" type="checkbox"/>	Erweiterte Notfallversorgung (Stufe 2)
<input type="checkbox"/>	Umfassende Notfallversorgung (Stufe 3)

Erfüllung der Voraussetzungen des Moduls der Spezialversorgung (siehe A-14.3):	nein
--	------

Erweiterte Notfallversorgung (Stufe 2)

Umstand, der zu der Zuordnung des Krankenhauses zur Notfallstufe führt:
 Erfüllung der Voraussetzungen der jeweiligen Notfallstufe

A-14.2 Teilnahme an der Speziellen Notfallversorgung

Trifft nicht zu bzw. entfällt.

A-14.3 Teilnahme am Modul Spezialversorgung

Trifft nicht zu bzw. entfällt.

A-14.4 Kooperation mit Kassenärztlicher Vereinigung (gemäß § 6 Absatz 3 der Regelungen zu den Notfallstrukturen)

Das Krankenhaus verfügt über eine Notdienstpraxis, die von der Kassenärztlichen Vereinigung in oder an dem Krankenhaus eingerichtet wurde:	ja
Die Notfallambulanz des Krankenhauses ist gemäß § 75 Absatz 1 b Satz 2 Halbsatz 2 Alternative 2 SGB V in den vertragsärztlichen Notdienst durch eine Kooperationsvereinbarung mit der Kassenärztlichen Vereinigung eingebunden:	ja

B Struktur- und Leistungsdaten der Organisationseinheiten / Fachabteilungen

- 1 Klinik für Innere Medizin - Gastroenterologie**
- 2 Klinik für Innere Medizin - Kardiologie**
- 3 Klinik für Innere Medizin - Allgemeine Innere**
- 4 Klinik für Allgemein-, Viszeral- und Minimal-Invasive Chirurgie**
- 5 Klinik für orthopädische Chirurgie, Sporttraumatologie und Unfallchirurgie**
- 6 Klinik für Gynäkologie**
- 7 Klinik für Geburtshilfe**
- 8 Klinik für Hals-, Nasen-, Ohrenkrankheiten**
- 9 Klinik für Anästhesie, operative Intensiv-, Notfall- und Schmerzmedizin**

B-1 Klinik für Innere Medizin - Gastroenterologie**B-1.1 Name der Organisationseinheit / Fachabteilung Klinik für Innere Medizin - Gastroenterologie**

Name:	Klinik für Innere Medizin - Gastroenterologie
Schlüssel:	Innere Medizin (0100)
Art:	Hauptabteilung
Telefon:	05331 / 934 - 3201
Telefax:	05331 / 934 - 3202
E-Mail:	Kinan.Rifai@klinikum-wolfenbuettel.de

Chefärztinnen und Chefarzte

Name:	Prof. Dr. Kinan Rifai
Funktion / Arbeitsschwerpunkt:	Gastroenterologie
Telefon:	05331 / 934 - 3201
Telefax:	05331 / 934 - 3202
E-Mail:	kinan.rifai@khwf.de
Straße:	Alter Weg 80
PLZ / Ort:	38302 Wolfenbüttel

B-1.2 Zielvereinbarungen mit leitenden Ärztinnen und Ärzten

Das Krankenhaus hält sich bei der Vereinbarung von Verträgen mit leitenden Ärztinnen und Ärzten dieser Organisationseinheit/Fachabteilung an die Empfehlung der DKG nach § 135c SGB V:
Ja

B-1.3 Medizinische Leistungsangebote der Organisationseinheit / Fachabteilung Klinik für Innere Medizin - Gastroenterologie

Nr.	Medizinische Leistungsangebote im Bereich Innere Medizin	Kommentar / Erläuterung
VI04	Diagnostik und Therapie von Krankheiten der Arterien, Arteriolen und Kapillaren	
VI05	Diagnostik und Therapie von Krankheiten der Venen, der Lymphgefäße und der Lymphknoten	
VI06	Diagnostik und Therapie von zerebrovaskulären Krankheiten	
VI08	Diagnostik und Therapie von Nierenerkrankungen	
VI09	Diagnostik und Therapie von hämatologischen Erkrankungen	
VI10	Diagnostik und Therapie von endokrinen Ernährungs- und Stoffwechselkrankheiten	
VI11	Diagnostik und Therapie von Erkrankungen des Magen-Darm-Traktes (Gastroenterologie)	inklusive Dünndarm- und Dickdarm-Kapselendoskopie und Doppelballonendoskopie sowie obere/untere Endosonographie inkl. Punktionen und Drainagen
VI12	Diagnostik und Therapie von Erkrankungen des Darmausgangs	inklusive obere/untere Endosonographie inkl. Punktionen und Drainagen
VI13	Diagnostik und Therapie von Krankheiten des Peritoneums	
VI14	Diagnostik und Therapie von Erkrankungen der Leber, der Galle und des Pankreas	inklusive percutane - transhepatische - Cholangio - Drainage (PTCD)

Nr.	Medizinische Leistungsangebote im Bereich Innere Medizin	Kommentar / Erläuterung
VI15	Diagnostik und Therapie von Erkrankungen der Atemwege und der Lunge	
VI16	Diagnostik und Therapie von Krankheiten der Pleura	
VI17	Diagnostik und Therapie von rheumatologischen Erkrankungen	
VI18	Diagnostik und Therapie von onkologischen Erkrankungen	inklusive Feinnadelpunktion von Tumoren sowie obere/untere Endosonographie inkl. Punktionen und Drainagen
VI19	Diagnostik und Therapie von infektiösen und parasitären Krankheiten	
VI23	Diagnostik und Therapie von angeborenen und erworbenen Immundefekterkrankungen (einschließlich HIV und AIDS)	
VI24	Diagnostik und Therapie von geriatrischen Erkrankungen	
VI25	Diagnostik und Therapie von psychischen und Verhaltensstörungen	
VI29	Behandlung von Blutvergiftung/Sepsis	
VI30	Diagnostik und Therapie von Autoimmunerkrankungen	
VI33	Diagnostik und Therapie von Gerinnungsstörungen	
VI35	Endoskopie	Gastroskopie (Magenspiegelung), Koloskopie (Darmspiegelung), Ballonenteroskopie (Dünndarmspiegelung), ERCP (Spiegelung der Gallenwege und des Pankreasgangs), Kapselendoskopie
VI38	Palliativmedizin	inklusive Palliativeinheit
VI40	Schmerztherapie	
VI43	Chronisch-entzündliche Darmerkrankungen	
VI00	Spezielle Diagnostik und Therapie von Lebertumoren	Kontrastmittel-Ultraschall, Radiofrequenzablation, Perkutane Ethanol Instillation, Zystensklerosierung

B-1.4 [unbesetzt]

Die Abschnittsnummer B-[x].4 wurde vom G-BA nicht besetzt.

Die hier vormals anzugebenden Aspekte der Barrierefreiheit sind nun ausschließlich im Abschnitt [A-7 Aspekte der Barrierefreiheit](#) für den gesamten Standort anzugeben.

B-1.5 Fallzahlen der Organisationseinheit / Fachabteilung Klinik für Innere Medizin - Gastroenterologie

Vollstationäre Fallzahl: 3.697

Teilstationäre Fallzahl: 0

B-1.6 Diagnosen nach ICD**B-1.6.1 Hauptdiagnosen nach ICD**

Rang	ICD	Bezeichnung	Fallzahl
1	E86	Flüssigkeitsmangel	223
2	N39	Sonstige Krankheit der Niere, der Harnwege bzw. der Harnblase	174
3	A09	Durchfallkrankheit bzw. Magen-Darm-Grippe, wahrscheinlich ausgelöst durch Bakterien, Viren oder andere Krankheitserreger	168
4	K29	Schleimhautentzündung des Magens bzw. des Zwölffingerdarms	154
5	K80	Gallensteinleiden	125
6	K92	Sonstige Krankheit des Verdauungstraktes	111
7	K57	Krankheit des Dickdarms mit vielen kleinen Ausstülpungen der Schleimhaut - Divertikulose	106
8	R10	Bauch- bzw. Beckenschmerzen	92
9 – 1	D50	Blutarmut durch Eisenmangel	91
9 – 2	K59	Sonstige Störung der Darmfunktion, z.B. Verstopfung oder Durchfall	91

B-1.6.2 Weitere Kompetenzdiagnosen

ICD	Bezeichnung	Anzahl
A46	Wundrose - Erysipel	87
K85	Akute Entzündung der Bauchspeicheldrüse	86
A49	Bakterielle Infektionskrankheit, Körperregion vom Arzt nicht näher bezeichnet	80
C34	Bronchialkrebs bzw. Lungenkrebs	70
F10	Psychische bzw. Verhaltensstörung durch Alkohol	59
E11	Zuckerkrankheit, die nicht zwingend mit Insulin behandelt werden muss - Diabetes Typ-2	59
N20	Stein im Nierenbecken bzw. Harnleiter	53
K56	Darmverschluss (Ileus) ohne Eingeweidebruch	52
R18	Ansammlung von Flüssigkeit in der Bauchhöhle	51
J18	Lungenentzündung, Krankheitserreger vom Arzt nicht näher bezeichnet	51
K70	Leberkrankheit durch Alkohol	49
K25	Magengeschwür	46
G40	Anfallsleiden - Epilepsie	43
C25	Bauchspeicheldrüsenkrebs	41
A04	Sonstige Durchfallkrankheit, ausgelöst durch Bakterien	33
C18	Dickdarmkrebs im Bereich des Grimmdarms (Kolon)	31
E10	Zuckerkrankheit, die von Anfang an mit Insulin behandelt werden muss - Diabetes Typ-1	31
K52	Sonstige Schleimhautentzündung des Magens bzw. des Darms, nicht durch Bakterien oder andere Krankheitserreger verursacht	30
K83	Sonstige Krankheit der Gallenwege	29
I50	Herzschwäche	28
D64	Sonstige Blutarmut	28
K22	Sonstige Krankheit der Speiseröhre	27

ICD	Bezeichnung	Anzahl
K51	Anhaltende (chronische) oder wiederkehrende Entzündung des Dickdarms - Colitis ulcerosa	26
E87	Sonstige Störung des Wasser- und Salzhaushaltes sowie des Säure-Basen-Gleichgewichts	26
K26	Zwölffingerdarmgeschwür	26
N10	Akute Entzündung im Bindegewebe der Nieren und an den Nierenkanälchen	24
C22	Krebs der Leber bzw. der in der Leber verlaufenden Gallengänge	24
K21	Krankheit der Speiseröhre durch Rückfluss von Magensaft	23
R11	Übelkeit bzw. Erbrechen	23
K74	Vermehrte Bildung von Bindegewebe in der Leber (Leberfibrose) bzw. Schrumpfleber (Leberzirrhose)	23

B-1.7 Prozeduren nach OPS

B-1.7.1 Durchgeführte Prozeduren nach OPS

Rang	OPS	Bezeichnung	Anzahl
1	1-632	Untersuchung der Speiseröhre, des Magens und des Zwölffingerdarms durch eine Spiegelung	1.279
2	1-440	Entnahme einer Gewebeprobe (Biopsie) aus dem oberem Verdauungstrakt, den Gallengängen bzw. der Bauchspeicheldrüse bei einer Spiegelung	848
3	1-650	Untersuchung des Dickdarms durch eine Spiegelung - Koloskopie	715
4	3-055	Ultraschall der Gallenwege mit Zugang über die Speiseröhre	690
5	3-225	Computertomographie (CT) des Bauches mit Kontrastmittel	610
6	3-200	Computertomographie (CT) des Schädels ohne Kontrastmittel	408
7	5-513	Operation an den Gallengängen bei einer Magenspiegelung	395
8	3-056	Ultraschall der Bauchspeicheldrüse mit Zugang über die Speiseröhre	348
9	3-054	Ultraschall des Zwölffingerdarms mit Zugang über die Speiseröhre	343
10	3-053	Ultraschall des Magens mit Zugang über die Speiseröhre	336

B-1.7.2 Weitere Kompetenzprozeduren

OPS	Bezeichnung	Anzahl
3-222	Computertomographie (CT) des Brustkorbes mit Kontrastmittel	336
1-444	Entnahme einer Gewebeprobe (Biopsie) aus dem unteren Verdauungstrakt bei einer Spiegelung	279
8-800	Übertragung (Transfusion) von Blut, roten Blutkörperchen bzw. Blutplättchen eines Spenders auf einen Empfänger	276
3-207	Computertomographie (CT) des Bauches ohne Kontrastmittel	203
3-226	Computertomographie (CT) des Beckens mit Kontrastmittel	202
5-452	Operative Entfernung oder Zerstörung von erkranktem Gewebe des Dickdarms	175
8-98g	Komplexbehandlung bei Besiedelung oder Infektion mit nicht multi-resistenten isolationspflichtigen Erregern	166
8-930	Intensivmedizinische Überwachung von Atmung, Herz und Kreislauf ohne Messung des Drucks in der Lungenschlagader und im rechten Vorhof des Herzens	150

OPS	Bezeichnung	Anzahl
1-207	Messung der Gehirnströme - EEG	143
5-469	Sonstige Operation am Darm	143
3-030	Umfassende Ultraschalluntersuchung mit Kontrastmittel zur Abklärung und zum Ausschluss von Verdachtsdiagnosen	135
1-642	Untersuchung der Gallen- und Bauchspeicheldrüsengänge durch eine Röntgendarstellung mit Kontrastmittel bei einer Spiegelung des Zwölffingerdarms	124
8-980	Behandlung auf der Intensivstation (Basisprozedur)	106
3-820	Kernspintomographie (MRT) des Schädels mit Kontrastmittel	100
8-982	Fachübergreifende Sterbebegleitung	93
3-825	Kernspintomographie (MRT) des Bauchraumes mit Kontrastmittel	93
1-853	Untersuchung der Bauchhöhle durch Flüssigkeits- oder Gewebeentnahme mit einer Nadel	93
1-442	Entnahme einer Gewebeprobe (Biopsie) aus der Leber, den Gallengängen bzw. der Bauchspeicheldrüse durch die Haut mit Steuerung durch bildgebende Verfahren, z.B. Ultraschall	88
1-640	Untersuchung der Gallengänge durch eine Röntgendarstellung mit Kontrastmittel bei einer Spiegelung des Zwölffingerdarms	80
8-933	Funkgesteuerte kardiologische Telemetrie	76
8-153	Behandlung durch gezieltes Einstechen einer Nadel in die Bauchhöhle mit anschließender Gabe oder Entnahme von Substanzen, z.B. Flüssigkeit	75
3-800	Kernspintomographie (MRT) des Schädels ohne Kontrastmittel	73
3-202	Computertomographie (CT) des Brustkorbes ohne Kontrastmittel	68
1-424	Entnahme einer Gewebeprobe (Biopsie) aus dem Knochenmark ohne operativen Einschnitt	68
1-651	Untersuchung des S-förmigen Abschnitts des Dickdarms durch eine Spiegelung	67
8-148	Einbringen eines Röhrchens oder Schlauchs in sonstige Organen bzw. Geweben zur Ableitung von Flüssigkeit	65
5-449	Sonstige Operation am Magen	64
3-035	Komplexe differenzialdiagnostische Sonographie des Gefäßsystems mit quantitativer Auswertung	63
1-844	Untersuchung des Raumes zwischen Lunge und Rippen durch Flüssigkeits- oder Gewebeentnahme mit einer Nadel	54
1-426	Entnahme einer Gewebeprobe (Biopsie) aus Lymphdrüsen, Milz bzw. Thymusdrüse durch die Haut mit Steuerung durch bildgebende Verfahren, z.B. Ultraschall	53

B-1.8 Ambulante Behandlungsmöglichkeiten

Privatambulanz und Ambulanz im Rahmen der KV Ermächtigung

Art der Ambulanz: Privatambulanz

Nr.	Angebotene Leistung
VI02	Diagnostik und Therapie der pulmonalen Herzkrankheit und von Krankheiten des Lungenkreislaufes
VI04	Diagnostik und Therapie von Krankheiten der Arterien, Arteriolen und Kapillaren
VI05	Diagnostik und Therapie von Krankheiten der Venen, der Lymphgefäße und der Lymphknoten
VI06	Diagnostik und Therapie von zerebrovaskulären Krankheiten
VI07	Diagnostik und Therapie der Hypertonie (Hochdruckkrankheit)

VI08	Diagnostik und Therapie von Nierenerkrankungen
VI09	Diagnostik und Therapie von hämatologischen Erkrankungen
VI10	Diagnostik und Therapie von endokrinen Ernährungs- und Stoffwechselkrankheiten
VI11	Diagnostik und Therapie von Erkrankungen des Magen-Darm-Traktes (Gastroenterologie)
VI12	Diagnostik und Therapie von Erkrankungen des Darmausgangs
VI13	Diagnostik und Therapie von Krankheiten des Peritoneums
VI14	Diagnostik und Therapie von Erkrankungen der Leber, der Galle und des Pankreas
VI15	Diagnostik und Therapie von Erkrankungen der Atemwege und der Lunge
VI16	Diagnostik und Therapie von Krankheiten der Pleura
VI17	Diagnostik und Therapie von rheumatologischen Erkrankungen
VI18	Diagnostik und Therapie von onkologischen Erkrankungen
VI19	Diagnostik und Therapie von infektiösen und parasitären Krankheiten
VI21	Betreuung von Patientinnen und Patienten vor und nach Transplantation
VI29	Behandlung von Blutvergiftung/Sepsis
VI30	Diagnostik und Therapie von Autoimmunerkrankungen
VI33	Diagnostik und Therapie von Gerinnungsstörungen
VI35	Endoskopie
VI38	Palliativmedizin
VI40	Schmerztherapie
VI43	Chronisch-entzündliche Darmerkrankungen
VR02	Ultraschalluntersuchungen: Native Sonographie
VR03	Ultraschalluntersuchungen: Eindimensionale Dopplersonographie
VR04	Ultraschalluntersuchungen: Duplexsonographie
VR05	Ultraschalluntersuchungen: Sonographie mit Kontrastmittel
VR06	Ultraschalluntersuchungen: Endosonographie
VR41	Allgemein: Interventionelle Radiologie
VU02	Diagnostik und Therapie von Niereninsuffizienz
VU03	Diagnostik und Therapie von Urolithiasis
VU05	Diagnostik und Therapie von sonstigen Krankheiten des Harnsystems

Vor- und nachstationäre Behandlungen

Art der Ambulanz: Vor- und nachstationäre Leistungen nach § 115a SGB V

Notfallambulanz

Art der Ambulanz: Notfallambulanz (24 Stunden)

B-1.9 Ambulante Operationen nach § 115b SGB V

Rang	OPS	Bezeichnung	Anzahl
1	1-650	Untersuchung des Dickdarms durch eine Spiegelung - Koloskopie	57
2	1-444	Entnahme einer Gewebeprobe (Biopsie) aus dem unteren Verdauungstrakt bei einer Spiegelung	19
3	5-452	Operative Entfernung oder Zerstörung von erkranktem Gewebe des Dickdarms	11
4 – 1	8-900	Narkose mit Gabe des Narkosemittels über die Vene	< 4
4 – 2	5-469	Sonstige Operation am Darm	< 4

Rang	OPS	Bezeichnung	Anzahl
4 – 3	1-652	Untersuchung des Darmes durch eine Spiegelung über einen künstlichen Darmausgang	< 4

B-1.10 Zulassung zum Durchgangs-Arztverfahren der Berufsgenossenschaft

x	nein
---	------

B-1.11 Personelle Ausstattung

B-1.11.1 Ärztinnen und Ärzte

Maßgebliche wöchentliche tarifliche Arbeitszeit: 40 Stunden

	Anzahl ¹	Kommentar / Erläuterung
Ärztinnen und Ärzte insgesamt (ohne Belegärztinnen und Belegärzte)	17,97	
– davon mit direktem Beschäftigungsverhältnis	17,97	
– davon ohne direktes Beschäftigungsverhältnis	0	
– davon stationäre Versorgung	17,97	
– davon ambulante Versorgungsformen	0	Ambulante Patienten werden vom Personal mitbehandelt, welches unter "Personal in der stationären Versorgung" angegeben ist.
Davon Fachärztinnen und Fachärzte	5,77	
– davon mit direktem Beschäftigungsverhältnis	5,77	
– davon ohne direktes Beschäftigungsverhältnis	0	
– davon stationäre Versorgung	5,77	
– davon ambulante Versorgungsformen	0	Ambulante Patienten werden vom Personal mitbehandelt, welches unter "Personal in der stationären Versorgung" angegeben ist.

¹ Angabe in Vollkräften

Ärztliche Fachexpertise der Abteilung - Facharztbezeichnungen

Nr.	Facharztbezeichnung
AQ63	Allgemeinmedizin
AQ23	Innere Medizin
AQ25	Innere Medizin und Endokrinologie und Diabetologie
AQ26	Innere Medizin und Gastroenterologie
AQ30	Innere Medizin und Pneumologie

Ärztliche Fachexpertise der Abteilung - Zusatz-Weiterbildungen

Nr.	Zusatz-Weiterbildung
ZF07	Diabetologie
ZF52	Ernährungsmedizin
ZF28	Notfallmedizin
ZF30	Palliativmedizin
ZF38	Röntgendiagnostik – fachgebunden – (MWBO 2003)

Weiterbildung Ernährungsmedizin im Gebiet Innere Medizin und Allgemeinmedizin

B-1.11.2 Pflegepersonal

Maßgebliche wöchentliche tarifliche Arbeitszeit: 38,5 Stunden

	Anzahl ¹	Ausbildungsdauer	Kommentar / Erläuterung
Gesundheits- und Krankenpflegerinnen und Gesundheits- und Krankenpfleger	31,65	3 Jahre	

– davon mit direktem Beschäftigungsverhältnis	31,65	
– davon ohne direktes Beschäftigungsverhältnis	0	
– davon stationäre Versorgung	31,65	
– davon ambulante Versorgungsformen	0	Ambulante Patienten werden vom Personal mitbehandelt, welches unter "Personal in der stationären Versorgung" angegeben ist.
Gesundheits- und Kinderkrankenschwestern und Gesundheits- und Kinderkrankenschwestern	1	3 Jahre
– davon mit direktem Beschäftigungsverhältnis	1	
– davon ohne direktes Beschäftigungsverhältnis	0	
– davon stationäre Versorgung	1	
– davon ambulante Versorgungsformen	0	
Altenpflegerinnen und Altenpfleger	0,54	3 Jahre
– davon mit direktem Beschäftigungsverhältnis	0,54	
– davon ohne direktes Beschäftigungsverhältnis	0	
– davon stationäre Versorgung	0,54	
– davon ambulante Versorgungsformen	0	
Pflegefachfrau, Pflegefachmann	0,87	3 Jahre
– davon mit direktem Beschäftigungsverhältnis	0,87	
– davon ohne direktes Beschäftigungsverhältnis	0	
– davon stationäre Versorgung	0,87	
– davon ambulante Versorgungsformen	0	
Pflegeassistentinnen und Pflegeassistenten	3,23	2 Jahre
– davon mit direktem Beschäftigungsverhältnis	3,23	
– davon ohne direktes Beschäftigungsverhältnis	0	
– davon stationäre Versorgung	3,23	
– davon ambulante Versorgungsformen	0	Ambulante Patienten werden vom Personal mitbehandelt, welches unter "Personal in der stationären Versorgung" angegeben ist.
Krankenpflegehelferinnen und Krankenpflegehelfer	1,18	1 Jahr
– davon mit direktem Beschäftigungsverhältnis	1,18	
– davon ohne direktes Beschäftigungsverhältnis	0	
– davon stationäre Versorgung	1,18	
– davon ambulante Versorgungsformen	0	Ambulante Patienten werden vom Personal mitbehandelt, welches unter "Personal in der stationären Versorgung" angegeben ist.
Medizinische Fachangestellte	0,39	3 Jahre
– davon mit direktem Beschäftigungsverhältnis	0,39	
– davon ohne direktes Beschäftigungsverhältnis	0	
– davon stationäre Versorgung	0,39	
– davon ambulante Versorgungsformen	0	Ambulante Patienten werden vom Personal mitbehandelt, welches unter "Personal in der stationären Versorgung" angegeben ist.

¹ Angabe in Vollkräften

Pflegerische Fachexpertise der Abteilung - anerkannte Fachweiterbildungen

Nr.	Anerkannte Fachweiterbildungen/ zusätzliche akademische Abschlüsse
PQ04	Intensiv- und Anästhesiepflege
PQ05	Leitung einer Station/eines Bereichs
PQ07	Pflege in der Onkologie
PQ14	Hygienebeauftragte in der Pflege
PQ20	Praxisanleitung

Pflegerische Fachexpertise der Abteilung - Zusatzqualifikationen

Nr.	Zusatzqualifikationen
ZP01	Basale Stimulation
ZP02	Bobath
ZP03	Diabetesberatung (DDG)
ZP04	Endoskopie/Funktionsdiagnostik
ZP05	Entlassungsmanagement
ZP06	Ernährungsmanagement
ZP08	Kinästhetik
ZP09	Kontinenzmanagement
ZP13	Qualitätsmanagement
ZP14	Schmerzmanagement
ZP15	Stomamanagement
ZP16	Wundmanagement
ZP18	Dekubitusmanagement
ZP19	Sturzmanagement
ZP20	Palliative Care

B-2 Klinik für Innere Medizin - Kardiologie**B-2.1 Name der Organisationseinheit / Fachabteilung Klinik für Innere Medizin - Kardiologie**

Name:	Klinik für Innere Medizin - Kardiologie
Schlüssel:	Innere Medizin (0100)
Art:	Hauptabteilung
Telefon:	05331 / 934 - 3101
Telefax:	05331 / 934 - 3102
E-Mail:	dirk.hausmann@klinikum-wolfenbuettel.de

Chefärztinnen und Chefärzte

Name:	Prof. Dr. Dirk Hausmann
Funktion / Arbeitsschwerpunkt:	Kardiologie
Telefon:	05331 / 934 - 3101
Telefax:	05331 / 934 - 3102
E-Mail:	dirk.hausmann@khwf.de
Straße:	Alter Weg 80
PLZ / Ort:	38302 Wolfenbüttel

B-2.2 Zielvereinbarungen mit leitenden Ärztinnen und Ärzten

Das Krankenhaus hält sich bei der Vereinbarung von Verträgen mit leitenden Ärztinnen und Ärzten dieser Organisationseinheit/Fachabteilung an die Empfehlung der DKG nach § 135c SGB V:
Ja

B-2.3 Medizinische Leistungsangebote der Organisationseinheit / Fachabteilung Klinik für Innere Medizin - Kardiologie

Nr.	Medizinische Leistungsangebote im Bereich Chirurgie
VC05	Herzchirurgie: Schrittmachereingriffe
VC06	Herzchirurgie: Defibrillatoreingriffe

Nr.	Medizinische Leistungsangebote im Bereich Innere Medizin
VI01	Diagnostik und Therapie von ischämischen Herzkrankheiten
VI02	Diagnostik und Therapie der pulmonalen Herzkrankheit und von Krankheiten des Lungenkreislaufes
VI03	Diagnostik und Therapie von sonstigen Formen der Herzkrankheit
VI04	Diagnostik und Therapie von Krankheiten der Arterien, Arteriolen und Kapillaren
VI05	Diagnostik und Therapie von Krankheiten der Venen, der Lymphgefäße und der Lymphknoten
VI06	Diagnostik und Therapie von zerebrovaskulären Krankheiten
VI07	Diagnostik und Therapie der Hypertonie (Hochdruckkrankheit)
VI08	Diagnostik und Therapie von Nierenerkrankungen
VI15	Diagnostik und Therapie von Erkrankungen der Atemwege und der Lunge
VI16	Diagnostik und Therapie von Krankheiten der Pleura
VI19	Diagnostik und Therapie von infektiösen und parasitären Krankheiten
VI20	Intensivmedizin
VI27	Spezialsprechstunde
VI29	Behandlung von Blutvergiftung/Sepsis
VI31	Diagnostik und Therapie von Herzrhythmusstörungen
VI32	Diagnostik und Therapie von Schlafstörungen/Schlafmedizin

Nr. Medizinische Leistungsangebote im Bereich Innere Medizin

VI34 Elektrophysiologie

B-2.4 [unbesetzt]

Die Abschnittsnummer B-[x].4 wurde vom G-BA nicht besetzt.

Die hier vormals anzugebenden Aspekte der Barrierefreiheit sind nun ausschließlich im Abschnitt [A-7 Aspekte der Barrierefreiheit](#) für den gesamten Standort anzugeben.

B-2.5 Fallzahlen der Organisationseinheit / Fachabteilung Klinik für Innere Medizin - Kardiologie

Vollstationäre Fallzahl:	4.850
Teilstationäre Fallzahl:	0

B-2.6 Diagnosen nach ICD

B-2.6.1 Hauptdiagnosen nach ICD

Rang	ICD	Bezeichnung	Fallzahl
1	I50	Herzschwäche	720
2	I48	Herzrhythmusstörung, ausgehend von den Vorhöfen des Herzens	550
3	I25	Herzkrankheit durch anhaltende (chronische) Durchblutungsstörungen des Herzens	287
4	J44	Sonstige anhaltende (chronische) Lungenkrankheit mit Verengung der Atemwege - COPD	280
5	J18	Lungenentzündung, Krankheitserreger vom Arzt nicht näher bezeichnet	217
6	I21	Akuter Herzinfarkt	212
7	I10	Bluthochdruck ohne bekannte Ursache	205
8	I63	Schlaganfall durch Verschluss eines Blutgefäßes im Gehirn - Hirninfarkt	180
9	I20	Anfallsartige Enge und Schmerzen in der Brust - Angina pectoris	145
10	J15	Lungenentzündung durch Bakterien	127

B-2.6.2 Weitere Kompetenzdiagnosen

ICD	Bezeichnung	Anzahl
R07	Hals- bzw. Brustschmerzen	117
R55	Ohnmachtsanfall bzw. Kollaps	109
E86	Flüssigkeitsmangel	102
I49	Sonstige Herzrhythmusstörung	78
I26	Verschluss eines Blutgefäßes in der Lunge durch ein Blutgerinnsel - Lungenembolie	68
G45	Kurzzeitige Durchblutungsstörung des Gehirns (TIA) bzw. verwandte Störungen	62
J20	Akute Bronchitis	60
I44	Herzrhythmusstörung durch eine Störung der Erregungsleitung innerhalb des Herzens - AV-Block bzw. Linksschenkelblock	56
J12	Lungenentzündung, ausgelöst durch Viren	56
R00	Störung des Herzschlages	55
R42	Schwindel bzw. Taumel	50
I11	Bluthochdruck mit Herzkrankheit	49

ICD	Bezeichnung	Anzahl
J69	Lungenentzündung durch Einatmen fester oder flüssiger Substanzen, z.B. Nahrung oder Blut	49
R06	Atemstörung	46
I95	Niedriger Blutdruck	38
H81	Störung des Gleichgewichtsorgans	30
A49	Bakterielle Infektionskrankheit, Körperregion vom Arzt nicht näher bezeichnet	28
M79	Sonstige Krankheit des Weichteilgewebes	28
I47	Anfallsweise auftretendes Herzrasen	27
I61	Schlaganfall durch Blutung innerhalb des Gehirns	25

B-2.7 Prozeduren nach OPS

B-2.7.1 Durchgeführte Prozeduren nach OPS

Rang	OPS	Bezeichnung	Anzahl
1	8-933	Funkgesteuerte kardiologische Telemetrie	1.457
2	8-837	Behandlung am Herzen bzw. den Herzkranzgefäßen mit Zugang über einen Schlauch (Katheter) entlang der Blutgefäße	987
3	1-275	Untersuchung der linken Herzhälfte mit einem über die Schlagader ins Herz gelegten Schlauch (Katheter)	772
4	3-052	Ultraschall des Herzens (Echokardiographie) von der Speiseröhre aus - TEE	405
5	8-640	Behandlung von Herzrhythmusstörungen mit Stromstößen - Defibrillation	400
6	8-980	Behandlung auf der Intensivstation (Basisprozedur)	345
7	3-035	Komplexe differenzialdiagnostische Sonographie des Gefäßsystems mit quantitativer Auswertung	273
8	8-98g	Komplexbehandlung bei Besiedelung oder Infektion mit nicht multiresistenten isolationspflichtigen Erregern	250
9	8-831	Legen bzw. Wechsel eines Schlauches (Katheter), der in den großen Venen platziert ist	199
10	8-98b	Sonstige fachübergreifende neurologische Behandlung eines akuten Schlaganfalls	176

B-2.7.2 Weitere Kompetenzprozeduren

OPS	Bezeichnung	Anzahl
5-377	Einsetzen eines Herzschrittmachers bzw. eines Impulsgebers (Defibrillator)	152
8-701	Einführung eines Schlauches in die Luftröhre zur Beatmung - Intubation	126
1-266	Messung elektrischer Herzströme ohne einen über die Schlagader ins Herz gelegten Schlauch (Katheter)	125
3-05g	Ultraschall der Blutgefäße durch Einführen eines Ultraschallgerätes in die Gefäße	121
5-934	Verwendung eines Herzschrittmachers, der in einem Kernspintomographiegerät verwendet werden kann	112
8-152	Behandlung durch gezieltes Einstechen einer Nadel in den Brustkorb mit anschließender Gabe oder Entnahme von Substanzen, z.B. Flüssigkeit	100
8-839	Sonstige Behandlungen am Herzen bzw. den Blutgefäßen über einen Schlauch (Katheter)	81
1-844	Untersuchung des Raumes zwischen Lunge und Rippen durch Flüssigkeits- oder Gewebeentnahme mit einer Nadel	69

OPS	Bezeichnung	Anzahl
8-771	Herz bzw. Herz-Lungen-Wiederbelebung	64
5-378	Entfernung, Wechsel bzw. Korrektur eines Herzschrittmachers oder Defibrillators	44
8-144	Einbringen eines Röhrchens oder Schlauchs in den Raum zwischen Lunge und Rippe zur Ableitung von Flüssigkeit (Drainage)	38
1-279	Sonstige Untersuchung an Herz bzw. Gefäßen mit einem eingeführten Schlauch (Katheter)	38
9-320	Behandlung körperlich oder funktionell bedingter Störungen der Sprache, des Sprechens, der Stimme bzw. des Schluckens	37
8-987	Fachübergreifende Behandlung bei Besiedelung oder Infektion mit multi-resistenten Krankheitserregern	37
8-83d	Andere perkutan-transluminale Gefäßintervention an Herz und Koronargefäßen	33
3-803	Kernspintomographie (MRT) des Herzens ohne Kontrastmittel	25
8-854	Verfahren zur Blutwäsche außerhalb des Körpers mit Entfernen der Giftstoffe über ein Konzentrationsgefälle - Dialyse	22
1-273	Untersuchung der rechten Herzhälfte mit einem über die Vene ins Herz gelegten Schlauch (Katheter)	16
1-620	Untersuchung der Luftröhre und der Bronchien durch eine Spiegelung	12
5-900	Einfacher operativer Verschluss der Haut bzw. der Unterhaut nach Verletzungen, z.B. mit einer Naht	11

B-2.8 Ambulante Behandlungsmöglichkeiten

Privatambulanz und Ambulanz im Rahmen der KV Ermächtigung

Art der Ambulanz: Privatambulanz

Nr.	Angebotene Leistung
VI01	Diagnostik und Therapie von ischämischen Herzkrankheiten
VI02	Diagnostik und Therapie der pulmonalen Herzkrankheit und von Krankheiten des Lungenkreislaufes
VI03	Diagnostik und Therapie von sonstigen Formen der Herzkrankheit
VI04	Diagnostik und Therapie von Krankheiten der Arterien, Arteriolen und Kapillaren
VI05	Diagnostik und Therapie von Krankheiten der Venen, der Lymphgefäße und der Lymphknoten
VI06	Diagnostik und Therapie von zerebrovaskulären Krankheiten
VI07	Diagnostik und Therapie der Hypertonie (Hochdruckkrankheit)
VI15	Diagnostik und Therapie von Erkrankungen der Atemwege und der Lunge
VI16	Diagnostik und Therapie von Krankheiten der Pleura
VI19	Diagnostik und Therapie von infektiösen und parasitären Krankheiten
VI20	Intensivmedizin
VI21	Betreuung von Patientinnen und Patienten vor und nach Transplantation
VI31	Diagnostik und Therapie von Herzrhythmusstörungen
VI32	Diagnostik und Therapie von Schlafstörungen/Schlafmedizin
VI33	Diagnostik und Therapie von Gerinnungsstörungen
VI34	Elektrophysiologie

Vor- und nachstationäre Behandlungen

Art der Ambulanz: Vor- und nachstationäre Leistungen nach § 115a SGB V

Notfallambulanz

Art der Ambulanz: Notfallambulanz (24 Stunden)

B-2.9 Ambulante Operationen nach § 115b SGB V

Rang	OPS	Bezeichnung	Anzahl
1	1-275	Untersuchung der linken Herzhälfte mit einem über die Schlagader ins Herz gelegten Schlauch (Katheter)	179
2	5-378	Entfernung, Wechsel bzw. Korrektur eines Herzschrittmachers oder Defibrillators	21
3	1-273	Untersuchung der rechten Herzhälfte mit einem über die Vene ins Herz gelegten Schlauch (Katheter)	6
4	1-279	Sonstige Untersuchung an Herz bzw. Gefäßen mit einem eingeführten Schlauch (Katheter)	5
5 – 1	8-837	Behandlung am Herzen bzw. den Herzkranzgefäßen mit Zugang über einen Schlauch (Katheter) entlang der Blutgefäße	< 4
5 – 2	5-377	Einsetzen eines Herzschrittmachers bzw. eines Impulsgebers (Defibrillator)	< 4
5 – 3	3-606	Röntgendarstellung der Schlagadern der Arme mit Kontrastmittel	< 4
5 – 4	3-05g	Ultraschall der Blutgefäße durch Einführen eines Ultraschallgerätes in die Gefäße	< 4
5 – 5	3-052	Ultraschall des Herzens (Echokardiographie) von der Speiseröhre aus - TEE	< 4
5 – 6	5-934	Verwendung eines Herzschrittmachers, der in einem Kernspintomographiegerät verwendet werden kann	< 4

B-2.10 Zulassung zum Durchgangs-Arztverfahren der Berufsgenossenschaft

x	nein
---	------

B-2.11 Personelle Ausstattung**B-2.11.1 Ärztinnen und Ärzte**

Maßgebliche wöchentliche tarifliche Arbeitszeit: 40 Stunden

	Anzahl ¹	Kommentar / Erläuterung
Ärztinnen und Ärzte insgesamt (ohne Belegärztinnen und Belegärzte)	20,5	Das ausgewiesene ärztliche Personal ist in den Bereichen der Klinik Innere Medizin - Kardiologie und Innere Medizin - Allgemeine Innere tätig.
– davon mit direktem Beschäftigungsverhältnis	20,5	
– davon ohne direktes Beschäftigungsverhältnis	0	
– davon stationäre Versorgung	20,5	
– davon ambulante Versorgungsformen	0	Ambulante Patienten werden vom Personal mitbehandelt, welches unter "Personal in der stationären Versorgung" angegeben ist.
Davon Fachärztinnen und Fachärzte	9,46	
– davon mit direktem Beschäftigungsverhältnis	9,46	
– davon ohne direktes Beschäftigungsverhältnis	0	
– davon stationäre Versorgung	9,46	
– davon ambulante Versorgungsformen	0	Ambulante Patienten werden vom Personal mitbehandelt, welches unter "Personal in der stationären Versorgung" angegeben ist.

¹ Angabe in Vollkräften

Ärztliche Fachexpertise der Abteilung - Facharztbezeichnungen

Nr.	Facharztbezeichnung
AQ06	Allgemeinchirurgie
AQ23	Innere Medizin
AQ28	Innere Medizin und Kardiologie

Ärztliche Fachexpertise der Abteilung - Zusatz-Weiterbildungen

Nr.	Zusatz-Weiterbildung
ZF15	Intensivmedizin
ZF28	Notfallmedizin
ZF44	Sportmedizin

B-2.11.2 Pflegepersonal

Maßgebliche wöchentliche tarifliche Arbeitszeit: 38,5 Stunden

	Anzahl ¹	Ausbildungsdauer	Kommentar / Erläuterung
Gesundheits- und Krankenpflegerinnen und Gesundheits- und Krankenpfleger	38,78	3 Jahre	Das ausgewiesene Pflegepersonal ist in den Bereichen der Klinik Innere Medizin - Kardiologie und Innere Medizin - Allgemeine Innere tätig.
– davon mit direktem Beschäftigungsverhältnis	38,78		
– davon ohne direktes Beschäftigungsverhältnis	0		
– davon stationäre Versorgung	38,78		
– davon ambulante Versorgungsformen	0		Ambulante Patienten werden vom Personal mitbehandelt, welches unter "Personal in der stationären Versorgung" angegeben ist.
Altenpflegerinnen und Altenpfleger	1,75	3 Jahre	
– davon mit direktem Beschäftigungsverhältnis	1,75		
– davon ohne direktes Beschäftigungsverhältnis	0		
– davon stationäre Versorgung	1,75		
– davon ambulante Versorgungsformen	0		
Pflegefachfrau, Pflegefachmann	1,36	3 Jahre	
– davon mit direktem Beschäftigungsverhältnis	1,36		
– davon ohne direktes Beschäftigungsverhältnis	0		
– davon stationäre Versorgung	1,36		
– davon ambulante Versorgungsformen	0		
Pflegeassistentinnen und Pflegeassistenten	0,24	2 Jahre	
– davon mit direktem Beschäftigungsverhältnis	0,24		
– davon ohne direktes Beschäftigungsverhältnis	0		
– davon stationäre Versorgung	0,24		
– davon ambulante Versorgungsformen	0		
Krankenpflegehelferinnen und Krankenpflegehelfer	5,17	1 Jahr	
– davon mit direktem Beschäftigungsverhältnis	5,17		
– davon ohne direktes Beschäftigungsverhältnis	0		
– davon stationäre Versorgung	5,17		

– davon ambulante Versorgungsformen	0	Ambulante Patienten werden vom Personal mitbehandelt, welches unter "Personal in der stationären Versorgung" angegeben ist.
-------------------------------------	---	---

¹ Angabe in Vollkräften

Pflegerische Fachexpertise der Abteilung - anerkannte Fachweiterbildungen

Nr.	Anerkannte Fachweiterbildungen/ zusätzliche akademische Abschlüsse
PQ04	Intensiv- und Anästhesiepflege
PQ05	Leitung einer Station/eines Bereichs
PQ14	Hygienebeauftragte in der Pflege
PQ20	Praxisanleitung

Pflegerische Fachexpertise der Abteilung - Zusatzqualifikationen

Nr.	Zusatzqualifikationen
ZP01	Basale Stimulation
ZP02	Bobath
ZP03	Diabetesberatung (DDG)
ZP04	Endoskopie/Funktionsdiagnostik
ZP05	Entlassungsmanagement
ZP06	Ernährungsmanagement
ZP08	Kinästhetik
ZP09	Kontinenzmanagement
ZP13	Qualitätsmanagement
ZP14	Schmerzmanagement
ZP15	Stomamanagement
ZP16	Wundmanagement
ZP18	Dekubitusmanagement
ZP19	Sturzmanagement
ZP20	Palliative Care

B-3 Klinik für Innere Medizin - Allgemeine Innere

B-3.1 Name der Organisationseinheit / Fachabteilung Klinik für Innere Medizin - Allgemeine Innere

Name:	Klinik für Innere Medizin - Allgemeine Innere
Schlüssel:	Innere Medizin (0100)
Telefon:	05331 / 934 - 0
Telefax:	05331 / 934 - 444
E-Mail:	info@klinikum-wolfenbuettel.de

Chefärztinnen und Chefarzte

Name:	Michael Brandl
Funktion / Arbeitsschwerpunkt:	Allgemeine Innere Medizin
Telefon:	05331 / 934 - 3101
Telefax:	05331 / 934 - 3102
E-Mail:	michael.brandl@khwf.de
Straße:	Alter Weg 80
PLZ / Ort:	38302 Wolfenbüttel

B-3.2 Zielvereinbarungen mit leitenden Ärztinnen und Ärzten

Das Krankenhaus hält sich bei der Vereinbarung von Verträgen mit leitenden Ärztinnen und Ärzten dieser Organisationseinheit/Fachabteilung an die Empfehlung der DKG nach § 135c SGB V:
Ja

B-3.3 Medizinische Leistungsangebote der Organisationseinheit / Fachabteilung Klinik für Innere Medizin - Allgemeine Innere

Nr.	Medizinische Leistungsangebote im Bereich Innere Medizin
VI01	Diagnostik und Therapie von ischämischen Herzkrankheiten
VI02	Diagnostik und Therapie der pulmonalen Herzkrankheit und von Krankheiten des Lungenkreislaufes
VI03	Diagnostik und Therapie von sonstigen Formen der Herzkrankheit
VI04	Diagnostik und Therapie von Krankheiten der Arterien, Arteriolen und Kapillaren
VI05	Diagnostik und Therapie von Krankheiten der Venen, der Lymphgefäße und der Lymphknoten
VI06	Diagnostik und Therapie von zerebrovaskulären Krankheiten
VI07	Diagnostik und Therapie der Hypertonie (Hochdruckkrankheit)
VI08	Diagnostik und Therapie von Nierenerkrankungen
VI09	Diagnostik und Therapie von hämatologischen Erkrankungen
VI15	Diagnostik und Therapie von Erkrankungen der Atemwege und der Lunge
VI16	Diagnostik und Therapie von Krankheiten der Pleura
VI20	Intensivmedizin
VI29	Behandlung von Blutvergiftung/Sepsis
VI31	Diagnostik und Therapie von Herzrhythmusstörungen
VI33	Diagnostik und Therapie von Gerinnungsstörungen

B-3.4 [unbesetzt]

Die Abschnittsnummer B-[x].4 wurde vom G-BA nicht besetzt.

Die hier vormals anzugebenden Aspekte der Barrierefreiheit sind nun ausschließlich im Abschnitt [A-7 Aspekte der Barrierefreiheit](#) für den gesamten Standort anzugeben.

B-3.5 Fallzahlen der Organisationseinheit / Fachabteilung Klinik für Innere Medizin - Allgemeine Innere

Vollstationäre Fallzahl:	0
Teilstationäre Fallzahl:	0
Erläuterungen:	Die Fallzahlen sind in Kapitel B-[2] B-5 der Klinik für Innere Medizin - Kardiologie abgebildet.

B-3.6 Diagnosen nach ICD

B-3.6.1 Hauptdiagnosen nach ICD

Die Fallzahlen sind in Kapitel B-[2] B-6 der Klinik für Innere Medizin - Kardiologie abgebildet.

B-3.6.2 Weitere Kompetenzdiagnosen

Die Fallzahlen sind in Kapitel B-[2] B-6 der Klinik für Innere Medizin - Kardiologie abgebildet.

B-3.7 Prozeduren nach OPS

B-3.7.1 Durchgeführte Prozeduren nach OPS

Die Fallzahlen sind in Kapitel B-[2] B-7 der Klinik für Innere Medizin - Kardiologie abgebildet.

B-3.7.2 Weitere Kompetenzprozeduren

Die Fallzahlen sind in Kapitel B-[2] B-7 der Klinik für Innere Medizin - Kardiologie abgebildet.

B-3.8 Ambulante Behandlungsmöglichkeiten

1. Ambulanz

Art der Ambulanz: Notfallambulanz (24 Stunden)

B-3.9 Ambulante Operationen nach § 115b SGB V

Die Fallzahlen sind in Kapitel B-[2] B-9 der Klinik für Innere Medizin - Kardiologie abgebildet.

B-3.10 Zulassung zum Durchgangs-Arztverfahren der Berufsgenossenschaft

x	nein
---	------

B-3.11 Personelle Ausstattung

B-3.11.1 Ärztinnen und Ärzte

Maßgebliche wöchentliche tarifliche Arbeitszeit: 40 Stunden

	Anzahl ¹	Kommentar / Erläuterung
Ärztinnen und Ärzte insgesamt (ohne Belegärztinnen und Belegärzte)	0	Das Ärztliche Personal der Klinik Innere Medizin - Kardiologie ist auch in der Inneren Medizin - Allgemeine Innere tätig und dort dokumentiert.
– davon mit direktem Beschäftigungsverhältnis	0	
– davon ohne direktes Beschäftigungsverhältnis	0	
– davon stationäre Versorgung	0	
– davon ambulante Versorgungsformen	0	
Davon Fachärztinnen und Fachärzte	0	
– davon mit direktem Beschäftigungsverhältnis	0	
– davon ohne direktes Beschäftigungsverhältnis	0	
– davon stationäre Versorgung	0	
– davon ambulante Versorgungsformen	0	
Belegärztinnen und Belegärzte (nach § 121 SGB V)	0	

¹ Angabe in Vollkräften, außer bei Belegärztinnen und Belegärzten Angabe in Personen

Ärztliche Fachexpertise der Abteilung - Facharztbezeichnungen

Nr.	Facharztbezeichnung
AQ06	Allgemeinchirurgie
AQ23	Innere Medizin
AQ28	Innere Medizin und Kardiologie

Ärztliche Fachexpertise der Abteilung - Zusatz-Weiterbildungen

Nr.	Zusatz-Weiterbildung
ZF15	Intensivmedizin
ZF28	Notfallmedizin
ZF44	Sportmedizin

B-3.11.2 Pflegepersonal

Maßgebliche wöchentliche tarifliche Arbeitszeit: 38,5 Stunden

	Anzahl ¹	Ausbildungsdauer	Kommentar / Erläuterung
Gesundheits- und Kranken- pflegerinnen und Gesundheits- und Krankenpfleger	0	3 Jahre	Das Pflegepersonal der Klinik Innere Medizin - Kardiologie ist auch in der Inneren Medizin - Allgemeine Innere tätig und dort dokumentiert.
– davon mit direktem Beschäftigungsverhältnis	0		
– davon ohne direktes Beschäftigungs- verhältnis	0		
– davon stationäre Versorgung	0		
– davon ambulante Versorgungsformen	0		

¹ Angabe in Vollkräften

Pflegerische Fachexpertise der Abteilung - anerkannte Fachweiterbildungen

Nr.	Anerkannte Fachweiterbildungen/ zusätzliche akademische Abschlüsse
PQ04	Intensiv- und Anästhesiepflege
PQ05	Leitung einer Station/eines Bereichs
PQ07	Pflege in der Onkologie
PQ14	Hygienebeauftragte in der Pflege
PQ20	Praxisanleitung

Pflegerische Fachexpertise der Abteilung - Zusatzqualifikationen

Nr.	Zusatzqualifikationen
ZP01	Basale Stimulation
ZP02	Bobath
ZP03	Diabetesberatung (DDG)
ZP04	Endoskopie/Funktionsdiagnostik
ZP05	Entlassungsmanagement
ZP06	Ernährungsmanagement
ZP08	Kinästhetik
ZP09	Kontinenzmanagement
ZP13	Qualitätsmanagement
ZP14	Schmerzmanagement
ZP15	Stomamanagement

Nr.	Zusatzqualifikationen
ZP16	Wundmanagement
ZP18	Dekubitusmanagement
ZP19	Sturzmanagement
ZP20	Palliative Care

B-4 Klinik für Allgemein-, Viszeral- und Minimal-Invasive Chirurgie

B-4.1 Name der Organisationseinheit / Fachabteilung Klinik für Allgemein-, Viszeral- und Minimal-Invasive Chirurgie

Name:	Klinik für Allgemein-, Viszeral- und Minimal-Invasive Chirurgie
Schlüssel:	Allgemeine Chirurgie (1500)
Art:	Hauptabteilung
Telefon:	05331 / 934 - 3301
Telefax:	05331 / 934 - 3302
E-Mail:	mark.jaeger@klinikum-wolfenbuettel.de

Chefärztinnen und Chefarzte

Name:	Dr. Mark Jäger
Funktion / Arbeitsschwerpunkt:	Allgemein-, Viszeral- und Minimal invasive Chirurgie
Telefon:	05331 / 934 - 3301
Telefax:	05331 / 934 - 3302
E-Mail:	mark.jaeger@khwf.de
Straße:	Alter Weg 80
PLZ / Ort:	38302 Wolfenbüttel

B-4.2 Zielvereinbarungen mit leitenden Ärztinnen und Ärzten

Das Krankenhaus hält sich bei der Vereinbarung von Verträgen mit leitenden Ärztinnen und Ärzten dieser Organisationseinheit/Fachabteilung an die Empfehlung der DKG nach § 135c SGB V:
Ja

B-4.3 Medizinische Leistungsangebote der Organisationseinheit / Fachabteilung Klinik für Allgemein-, Viszeral- und Minimal-Invasive Chirurgie

Nr.	Medizinische Leistungsangebote im Bereich Chirurgie	Kommentar / Erläuterung
VC13	Thoraxchirurgie: Operationen wegen Thoraxtrauma	
VC14	Thoraxchirurgie: Speiseröhrenchirurgie	
VC17	Gefäßchirurgie/Viszeralchirurgie: Offen-chirurgische und endovaskuläre Behandlung von Gefäß-erkrankungen	
VC18	Gefäßchirurgie/Viszeralchirurgie: Konservative Behandlung von arteriellen Gefäßerkrankungen	
VC19	Gefäßchirurgie/Viszeralchirurgie: Diagnostik und Therapie von venösen Erkrankungen und Folgeerkrankungen	
VC20	Gefäßchirurgie/Viszeralchirurgie: Nierenchirurgie	
VC21	Gefäßchirurgie/Viszeralchirurgie: Endokrine Chirurgie	
VC22	Gefäßchirurgie/Viszeralchirurgie: Magen-Darm-Chirurgie	Inkl. operativer Therapie bei Refluxerkrankung, chron.-entzündlicher Darm-erkrankungen (CED) und analer Inkontinenz; Konservative und operative (Kolo-)Proktologie inkl. Sakraler-Nerven-Stimulation (SNS)
VC23	Gefäßchirurgie/Viszeralchirurgie: Leber-, Gallen-, Pankreaschirurgie	Inkl. chirurgisch-multimodaler Therapie bei Lebermetastasen

Nr.	Medizinische Leistungsangebote im Bereich Chirurgie	Kommentar / Erläuterung
VC24	Gefäßchirurgie/Viszeralchirurgie: Tumorchirurgie	Tumorchirurgie von Ösophagus, Magen, Dünn- und Dickdarm, Rektum, Leber, Gallenblase, Gallenwegen, Pankreas, Schilddrüse, Nebenschilddrüse, Nebenniere, Weichteilen
VC61	Gefäßchirurgie/Viszeralchirurgie: Dialyseshuntchirurgie	
VC62	Gefäßchirurgie/Viszeralchirurgie: Portimplantation	
VC68	Gefäßchirurgie/Viszeralchirurgie: Mammachirurgie	
VC29	Unfall- und Wiederherstellungschirurgie: Behandlung von Dekubitalgeschwüren	
VC63	Unfall- und Wiederherstellungschirurgie: Amputationschirurgie	
VC64	Unfall- und Wiederherstellungschirurgie: Ästhetische Chirurgie/Plastische Chirurgie	
VC55	Allgemein: Minimalinvasive laparoskopische Operationen	laparoskopische Operationen an Hiatus ösophagei, Magen, Gallenblase, Leber, Appendix, Dickdarm, Rektum, Hernien, Schilddrüse, Nebenschilddrüse und Nebenniere
VC56	Allgemein: Minimalinvasive endoskopische Operationen	
VC57	Allgemein: Plastisch-rekonstruktive Eingriffe	
VC58	Allgemein: Spezialsprechstunde	Dick- und Enddarmkrebs Kolonproktologie Onkologische Chirurgie Gefäßchirurgie Hernien Endokrine Chirurgie
VC67	Allgemein: Chirurgische Intensivmedizin	
VC71	Allgemein: Notfallmedizin	

Nr.	Medizinische Leistungsangebote im Bereich Gynäkologie und Geburtshilfe
VG01	Diagnostik und Therapie von bösartigen Tumoren der Brustdrüse
VG02	Diagnostik und Therapie von gutartigen Tumoren der Brustdrüse
VG03	Diagnostik und Therapie von sonstigen Erkrankungen der Brustdrüse
VG04	Kosmetische/Plastische Mammachirurgie

Nr.	Medizinische Leistungsangebote im Bereich Sonstige medizinische Bereiche	Kommentar / Erläuterung
VX00	Proktologie	
VX00	Rektumprolapsoperationen (STARR, Rektopexie)	
VX00	Sakrale Nervenstimulation bei Inkontinenz	

Nr.	Medizinische Leistungsangebote im Bereich Sonstige medizinische Bereiche	Kommentar / Erläuterung
VX00	Transanale endoskopische Mikrochirurgie	Zudem hat sich das Klinikum auf proktologische Operationen bei Inkontinenz (Schrittmacherimplantationen) und auf die schonende Technik der transanal minimal-invasiven Chirurgie –abgekürzt als TAMIS (transanal minimal invasive surgery) spezialisiert.

B-4.4 [unbesetzt]

Die Abschnittsnummer B-[x].4 wurde vom G-BA nicht besetzt.

Die hier vormals anzugebenden Aspekte der Barrierefreiheit sind nun ausschließlich im Abschnitt [A-7 Aspekte der Barrierefreiheit](#) für den gesamten Standort anzugeben.

B-4.5 Fallzahlen der Organisationseinheit / Fachabteilung Klinik für Allgemein-, Viszeral- und Minimal-Invasive Chirurgie

Vollstationäre Fallzahl:	1.798
Teilstationäre Fallzahl:	0

B-4.6 Diagnosen nach ICD

B-4.6.1 Hauptdiagnosen nach ICD

Rang	ICD	Bezeichnung	Fallzahl
1	K40	Leistenbruch (Hernie)	328
2	K80	Gallensteinleiden	256
3	K43	Bauchwandbruch (Hernie)	101
4	K35	Akute Blinddarmentzündung	92
5	K56	Darmverschluss (Ileus) ohne Eingeweidebruch	66
6	K57	Krankheit des Dickdarms mit vielen kleinen Ausstülpungen der Schleimhaut - Divertikulose	65
7	K42	Nabelbruch (Hernie)	62
8	C18	Dickdarmkrebs im Bereich des Grimmdarms (Kolon)	57
9	K61	Abgekapselter eitriger Entzündungsherd (Abszess) im Bereich des Mastdarms bzw. Afters	50
10	L03	Eitrige, sich ohne klare Grenzen ausbreitende Entzündung in tiefer liegendem Gewebe - Phlegmone	48

B-4.6.2 Weitere Kompetenzdiagnosen

ICD	Bezeichnung	Anzahl
I70	Verkalkung der Schlagadern - Arteriosklerose	44
R10	Bauch- bzw. Beckenschmerzen	38
L02	Abgekapselter eitriger Entzündungsherd (Abszess) in der Haut bzw. an einem oder mehreren Haaransätzen	34
E11	Zuckerkrankheit, die nicht zwingend mit Insulin behandelt werden muss - Diabetes Typ-2	29
C20	Dickdarmkrebs im Bereich des Mastdarms - Rektumkrebs	28
E04	Sonstige Form einer Schilddrüsenvergrößerung ohne Überfunktion der Schilddrüse	28
T81	Komplikationen bei ärztlichen Eingriffen	25

ICD	Bezeichnung	Anzahl
K64	Hämorrhoiden und Perianalvenenthrombose	24
L89	Druckgeschwür (Dekubitus) und Druckzone	22
K62	Sonstige Krankheit des Mastdarms bzw. des Afters	19
K59	Sonstige Störung der Darmfunktion, z.B. Verstopfung oder Durchfall	19
K44	Zwerchfellbruch (Hernie)	18
L97	Geschwür am Unterschenkel	13
K81	Gallenblasenentzündung	12
C16	Magenkrebs	11
K63	Sonstige Krankheit des Darms	11
C78	Absiedlung (Metastase) einer Krebserkrankung in Atmungs- bzw. Verdauungsorganen	10
L98	Sonstige Krankheit der Haut bzw. der Unterhaut	10
L05	Eitrige Entzündung in der Gesäßfalte durch eingewachsene Haare - Pilonidalsinus	9
D17	Gutartiger Tumor des Fettgewebes	9

B-4.7 Prozeduren nach OPS

B-4.7.1 Durchgeführte Prozeduren nach OPS

Rang	OPS	Bezeichnung	Anzahl
1	5-530	Operativer Verschluss eines Leistenbruchs (Hernie)	321
2	5-511	Operative Entfernung der Gallenblase	240
3	5-534	Operativer Verschluss eines Nabelbruchs (Hernie)	105
4	5-469	Sonstige Operation am Darm	97
5	5-455	Operative Entfernung von Teilen des Dickdarms	92
6	5-470	Operative Entfernung des Blinddarms	78
7	5-536	Operativer Verschluss eines Narbenbruchs (Hernie)	74
8	5-896	Chirurgische Wundtoilette [Wunddebridement] mit Entfernung von erkranktem Gewebe an Haut und Unterhaut	55
9	5-490	Operative(r) Einschnitt oder Entfernung von Gewebe im Bereich des Afters	51
10	8-192	Entfernung von erkranktem Gewebe an Haut und Unterhaut ohne Anästhesie (im Rahmen eines Verbandwechsels) bei Vorliegen einer Wunde	46

B-4.7.2 Weitere Kompetenzprozeduren

OPS	Bezeichnung	Anzahl
5-069	Sonstige Operation an Schilddrüse bzw. Nebenschilddrüsen	42
5-865	Operative Abtrennung (Amputation) von Teilen des Fußes oder des gesamten Fußes	41
5-399	Sonstige Operation an Blutgefäßen	33
5-894	Operative Entfernung von erkranktem Gewebe an Haut bzw. Unterhaut	32
5-572	Operatives Anlegen einer Verbindung zwischen Harnblase und Bauchhaut zur künstlichen Harnableitung	31
5-535	Operativer Verschluss eines Magenbruchs (Hernie)	29
5-911	Operation zur Straffung der Haut bzw. Unterhaut und Entfernung von Fettgewebe, außer im Gesicht	28
5-892	Sonstige operative Einschnitte an Haut bzw. Unterhaut	27

OPS	Bezeichnung	Anzahl
1-694	Untersuchung des Bauchraums bzw. seiner Organe durch eine Spiegelung	25
5-454	Operative Dünndarmentfernung	24
5-063	Operative Entfernung der Schilddrüse	24
5-895	Ausgedehnte operative Entfernung von erkranktem Gewebe an Haut bzw. Unterhaut	23
8-910	Regionale Schmerzbehandlung durch Einbringen eines Betäubungsmittels in einen Spaltraum im Wirbelkanal (Epiduralraum)	23
8-176	Behandlung durch Spülung des Bauchraumes bei vorhandener Flüssigkeitsableitung und vorübergehendem Verschluss der Bauchdecke	20
5-061	Operative Entfernung einer Schilddrüsenhälfte	20
5-538	Operativer Verschluss eines Zwerchfellbruchs (Hernie)	19
5-916	Vorübergehende Abdeckung von Weichteilverletzungen durch Haut bzw. Hautersatz	19
5-513	Operation an den Gallengängen bei einer Magenspiegelung	16
5-493	Operative Behandlung von Hämorrhoiden	16
5-491	Operative Behandlung von röhrenartigen Gängen im Bereich des Darmausganges (Analfisteln)	16
5-543	Operative Entfernung oder Zerstörung von Gewebe aus der Bauchhöhle	16
5-467	Sonstige wiederherstellende Operation am Darm	16
5-448	Sonstige wiederherstellende Operation am Magen	16
5-900	Einfacher operativer Verschluss der Haut bzw. der Unterhaut nach Verletzungen, z.B. mit einer Naht	15
5-501	Operative Entfernung oder Zerstörung von erkranktem Gewebe der Leber	15
5-484	Operative Mastdarmentfernung (Rektumresektion) mit Beibehaltung des Schließmuskels	14
5-464	Erneute Operation bzw. sonstige Operation an einem künstlichen Darmausgang	13
8-987	Fachübergreifende Behandlung bei Besiedelung oder Infektion mit multi-resistenten Krankheitserregern	13
5-449	Sonstige Operation am Magen	13
5-884	Operative Brustverkleinerung	12

Folgende Operationen werden regelhaft durchgeführt, sind aber aufgrund der Vielzahl an OPS-Codes pro Organsystem nicht in der Tabelle gelistet: koloproktologische Operationen bei Inkontinenz (u.a. Schrittmacherimplantationen), die schonende transanale minimal-invasive Chirurgie am Rektum (TAMIS), minimal-invasive Operationen an Nebennieren und „Mini- or Less Open Sublay“ (MiLOS) Verfahren zur schonenden Reparatur von Narbenhernien / Rektusdiastase.

B-4.8 Ambulante Behandlungsmöglichkeiten

Privatambulanz und Ambulanz im Rahmen der KV Ermächtigung

Art der Ambulanz: Privatambulanz

Nr.	Angebotene Leistung
VC05	Herzchirurgie: Schrittmachereingriffe
VC06	Herzchirurgie: Defibrillatoreingriffe
VC14	Thoraxchirurgie: Speiseröhrenchirurgie
VC17	Gefäßchirurgie/Viszeralchirurgie: Offen-chirurgische und endovaskuläre Behandlung von Gefäßerkrankungen

VC18	Gefäßchirurgie/Viszeralchirurgie: Konservative Behandlung von arteriellen Gefäß-erkrankungen
VC19	Gefäßchirurgie/Viszeralchirurgie: Diagnostik und Therapie von venösen Erkrankungen und Folgeerkrankungen
VC20	Gefäßchirurgie/Viszeralchirurgie: Nierenchirurgie
VC21	Gefäßchirurgie/Viszeralchirurgie: Endokrine Chirurgie
VC22	Gefäßchirurgie/Viszeralchirurgie: Magen-Darm-Chirurgie
VC23	Gefäßchirurgie/Viszeralchirurgie: Leber-, Gallen-, Pankreaschirurgie
VC24	Gefäßchirurgie/Viszeralchirurgie: Tumorchirurgie
VC61	Gefäßchirurgie/Viszeralchirurgie: Dialyseshuntchirurgie
VC62	Gefäßchirurgie/Viszeralchirurgie: Portimplantation
VC29	Unfall- und Wiederherstellungschirurgie: Behandlung von Dekubitalgeschwüren
VC63	Unfall- und Wiederherstellungschirurgie: Amputationschirurgie
VC55	Allgemein: Minimalinvasive laparoskopische Operationen
VC56	Allgemein: Minimalinvasive endoskopische Operationen
VC67	Allgemein: Chirurgische Intensivmedizin
VD20	Wundheilungsstörungen
VI05	Diagnostik und Therapie von Krankheiten der Venen, der Lymphgefäße und der Lymphknoten
VO08	Diagnostik und Therapie von sonstigen Krankheiten des Weichteilgewebes
VZ00	Diagnostik und Therapie von Hernien
VX00	Diagnostik und Therapie von Enddarmkrankungen (z. B. Hämorrhoiden, Analfisteln)

Vor- und nachstationäre Behandlungen

Art der Ambulanz: Vor- und nachstationäre Leistungen nach § 115a SGB V

Notfallambulanz

Art der Ambulanz: Notfallambulanz (24 Stunden)

Privatambulanz und Ambulanz im Rahmen der KV Ermächtigung /Proktologie

Art der Ambulanz: Privatambulanz

Erläuterung: Proktologie

Nr.	Angeborene Leistung
VC58	Allgemein: Spezialsprechstunde

B-4.9 Ambulante Operationen nach § 115b SGB V

Rang	OPS	Bezeichnung	Anzahl
1	5-787	Entfernung von Hilfsmitteln, die zur Befestigung von Knochenteilen z.B. bei Brüchen verwendet wurden	165
2	5-812	Operation am Gelenkknorpel bzw. an den knorpeligen Zwischenscheiben (Menisken) durch eine Spiegelung	102
3	5-811	Operation an der Gelenkinnenhaut durch eine Spiegelung	27
4	5-790	Einrichten (Reposition) eines Knochenbruchs oder einer Ablösung der Wachstumsfuge und Befestigung der Knochenteile mit Hilfsmitteln wie Schrauben oder Platten von außen	17
5	5-859	Sonstige Operation an Muskeln, Sehnen, deren Bindegewebs-hüllen bzw. Schleimbeuteln	15
6 – 1	5-788	Operation an den Fußknochen	14

Rang	OPS	Bezeichnung	Anzahl
6 – 2	5-795	Operatives Einrichten (Reposition) eines einfachen Bruchs an kleinen Knochen	14
8	5-056	Operation zur Lösung von Verwachsungen um einen Nerv bzw. zur Druckentlastung des Nervs oder zur Aufhebung der Nervenfunktion	11
9	5-810	Operativer Eingriff an einem Gelenk durch eine Spiegelung	10
10	1-502	Entnahme einer Gewebeprobe (Biopsie) aus Muskeln bzw. Weichteilen durch operativen Einschnitt	8

B-4.10 Zulassung zum Durchgangs-Arztverfahren der Berufsgenossenschaft

x	nein
---	------

B-4.11 Personelle Ausstattung

B-4.11.1 Ärztinnen und Ärzte

Maßgebliche wöchentliche tarifliche Arbeitszeit: 40 Stunden

	Anzahl ¹	Kommentar / Erläuterung
Ärztinnen und Ärzte insgesamt (ohne Belegärztinnen und Belegärzte)	14,16	
– davon mit direktem Beschäftigungsverhältnis	14,16	
– davon ohne direktes Beschäftigungsverhältnis	0	
– davon stationäre Versorgung	14,16	
– davon ambulante Versorgungsformen	0	Ambulante Patienten werden vom Personal mitbehandelt, welches unter "Personal in der stationären Versorgung" angegeben ist.
Davon Fachärztinnen und Fachärzte	7,61	
– davon mit direktem Beschäftigungsverhältnis	7,61	
– davon ohne direktes Beschäftigungsverhältnis	0	
– davon stationäre Versorgung	7,61	
– davon ambulante Versorgungsformen	0	Ambulante Patienten werden vom Personal mitbehandelt, welches unter "Personal in der stationären Versorgung" angegeben ist.

¹ Angabe in Vollkräften

Ärztliche Fachexpertise der Abteilung - Facharztbezeichnungen

Nr.	Facharztbezeichnung
AQ06	Allgemeinchirurgie
AQ07	Gefäßchirurgie
AQ68	Plastische, Rekonstruktive und Ästhetische Chirurgie
AQ13	Viszeralchirurgie

Ärztliche Fachexpertise der Abteilung - Zusatz-Weiterbildungen

Nr.	Zusatz-Weiterbildung
ZF52	Ernährungsmedizin
ZF28	Notfallmedizin
ZF49	Spezielle Viszeralchirurgie

B-4.11.2 Pflegepersonal

Maßgebliche wöchentliche tarifliche Arbeitszeit: 38,5 Stunden

Anzahl ¹	Ausbildungsdauer	Kommentar / Erläuterung
---------------------	------------------	-------------------------

Gesundheits- und Kranken- pflegerinnen und Gesundheits- und Krankenpfleger	10,76	3 Jahre	
– davon mit direktem Beschäftigungsverhältnis	10,76		
– davon ohne direktes Beschäftigungsverhältnis	0		
– davon stationäre Versorgung	10,76		
– davon ambulante Versorgungsformen	0		Ambulante Patienten werden vom Personal mitbehandelt, welches unter "Personal in der stationären Versorgung" angegeben ist.
Altenpflegerinnen und Altenpfleger	0,15	3 Jahre	
– davon mit direktem Beschäftigungsverhältnis	0,15		
– davon ohne direktes Beschäftigungsverhältnis	0		
– davon stationäre Versorgung	0,15		
– davon ambulante Versorgungsformen	0		
Pflegefachfrau, Pflegefachmann	0,7	3 Jahre	
– davon mit direktem Beschäftigungsverhältnis	0,7		
– davon ohne direktes Beschäftigungsverhältnis	0		
– davon stationäre Versorgung	0,7		
– davon ambulante Versorgungsformen	0		
Pflegeassistentinnen und Pflegeassistenten	0,07	2 Jahre	
– davon mit direktem Beschäftigungsverhältnis	0,07		
– davon ohne direktes Beschäftigungsverhältnis	0		
– davon stationäre Versorgung	0,07		
– davon ambulante Versorgungsformen	0		
Krankenpflegehelferinnen und Krankenpflegehelfer	1,58	1 Jahr	
– davon mit direktem Beschäftigungsverhältnis	1,58		
– davon ohne direktes Beschäftigungsverhältnis	0		
– davon stationäre Versorgung	1,58		
– davon ambulante Versorgungsformen	0		
Medizinische Fachangestellte	0,52	3 Jahre	
– davon mit direktem Beschäftigungsverhältnis	0,52		
– davon ohne direktes Beschäftigungsverhältnis	0		
– davon stationäre Versorgung	0,52		
– davon ambulante Versorgungsformen	0		Ambulante Patienten werden vom Personal mitbehandelt, welches unter "Personal in der stationären Versorgung" angegeben ist.

¹ Angabe in Vollkräften

Pflegerische Fachexpertise der Abteilung - anerkannte Fachweiterbildungen

Nr.	Anerkannte Fachweiterbildungen/ zusätzliche akademische Abschlüsse
PQ04	Intensiv- und Anästhesiepflege
PQ05	Leitung einer Station/eines Bereichs
PQ07	Pflege in der Onkologie
PQ08	Pflege im Operationsdienst
PQ14	Hygienebeauftragte in der Pflege

Nr. Anerkannte Fachweiterbildungen/ zusätzliche akademische Abschlüsse
--

PQ20 Praxisanleitung

Pflegerische Fachexpertise der Abteilung - Zusatzqualifikationen

Nr. Zusatzqualifikationen

ZP01 Basale Stimulation

ZP02 Bobath

ZP03 Diabetesberatung (DDG)

ZP04 Endoskopie/Funktionsdiagnostik

ZP05 Entlassungsmanagement

ZP06 Ernährungsmanagement

ZP08 Kinästhetik

ZP09 Kontinenzmanagement

ZP13 Qualitätsmanagement

ZP14 Schmerzmanagement

ZP15 Stomamanagement

ZP16 Wundmanagement

ZP18 Dekubitusmanagement

ZP19 Sturzmanagement

ZP20 Palliative Care

B-5**Klinik für orthopädische Chirurgie, Sporttraumatologie und Unfallchirurgie****B-5.1 Name der Organisationseinheit / Fachabteilung Klinik für orthopädische Chirurgie, Sporttraumatologie und Unfallchirurgie**

Name:	Klinik für orthopädische Chirurgie, Sporttraumatologie und Unfallchirurgie
Schlüssel:	Allgemeine Chirurgie (1500)
Art:	Hauptabteilung
Telefon:	05331 / 934 - 3401
Telefax:	05331 / 934 - 3402
E-Mail:	thomas.hockertz@klinikum-wolfenbuettel.de

Chefärztinnen und Chefarzte

Name:	Dr. Thomas Hockertz
Funktion / Arbeitsschwerpunkt:	orthopädische Chirurgie, Sporttraumatologie, Unfallchirurgie
Telefon:	05331 / 934 - 3401
Telefax:	05331 / 934 - 3402
E-Mail:	thomas.hockertz@khwf.de
Straße:	Alter Weg 80
PLZ / Ort:	38302 Wolfenbüttel

B-5.2 Zielvereinbarungen mit leitenden Ärztinnen und Ärzten

Das Krankenhaus hält sich bei der Vereinbarung von Verträgen mit leitenden Ärztinnen und Ärzten dieser Organisationseinheit/Fachabteilung an die Empfehlung der DKG nach § 135c SGB V:
Ja

B-5.3 Medizinische Leistungsangebote der Organisationseinheit / Fachabteilung Klinik für orthopädische Chirurgie, Sporttraumatologie und Unfallchirurgie

Nr.	Medizinische Leistungsangebote im Bereich Chirurgie	Kommentar / Erläuterung
VC13	Thoraxchirurgie: Operationen wegen Thoraxtrauma	
VC26	Unfall- und Wiederherstellungschirurgie: Metall-/ Fremdkörperentfernungen	
VC27	Unfall- und Wiederherstellungschirurgie: Bandrekonstruktionen/Plastiken	
VC28	Unfall- und Wiederherstellungschirurgie: Gelenkersatzverfahren/Endoprothetik	
VC29	Unfall- und Wiederherstellungschirurgie: Behandlung von Dekubitalgeschwüren	
VC30	Unfall- und Wiederherstellungschirurgie: Septische Knochenchirurgie	
VC31	Unfall- und Wiederherstellungschirurgie: Diagnostik und Therapie von Knochenentzündungen	
VC32	Unfall- und Wiederherstellungschirurgie: Diagnostik und Therapie von Verletzungen des Kopfes	
VC33	Unfall- und Wiederherstellungschirurgie: Diagnostik und Therapie von Verletzungen des Halses	
VC34	Unfall- und Wiederherstellungschirurgie: Diagnostik und Therapie von Verletzungen des Thorax	

Nr.	Medizinische Leistungsangebote im Bereich Chirurgie	Kommentar / Erläuterung
VC35	Unfall- und Wiederherstellungschirurgie: Diagnostik und Therapie von Verletzungen der Lumbosakralgegend, der Lendenwirbelsäule und des Beckens	
VC36	Unfall- und Wiederherstellungschirurgie: Diagnostik und Therapie von Verletzungen der Schulter und des Oberarmes	
VC37	Unfall- und Wiederherstellungschirurgie: Diagnostik und Therapie von Verletzungen des Ellenbogens und des Unterarmes	
VC38	Unfall- und Wiederherstellungschirurgie: Diagnostik und Therapie von Verletzungen des Handgelenkes und der Hand	
VC39	Unfall- und Wiederherstellungschirurgie: Diagnostik und Therapie von Verletzungen der Hüfte und des Oberschenkels	
VC40	Unfall- und Wiederherstellungschirurgie: Diagnostik und Therapie von Verletzungen des Knies und des Unterschenkels	
VC41	Unfall- und Wiederherstellungschirurgie: Diagnostik und Therapie von Verletzungen der Knöchelregion und des Fußes	
VC42	Unfall- und Wiederherstellungschirurgie: Diagnostik und Therapie von sonstigen Verletzungen	
VC63	Unfall- und Wiederherstellungschirurgie: Amputationschirurgie	
VO15	Unfall- und Wiederherstellungschirurgie: Fußchirurgie	
VO19	Unfall- und Wiederherstellungschirurgie: Schulterchirurgie	
VO20	Unfall- und Wiederherstellungschirurgie: Sportmedizin/ Sporttraumatologie	
VC65	Unfall- und Wiederherstellungschirurgie: Wirbelsäulenchirurgie	
VC69	Unfall- und Wiederherstellungschirurgie: Verbrennungschirurgie	
VC50	Neurochirurgie: Chirurgie der peripheren Nerven	
VC51	Neurochirurgie: Chirurgie chronischer Schmerz-erkrankungen	
VC53	Neurochirurgie: Chirurgische und intensivmedizinische Akutversorgung von Schädel-Hirn-Verletzungen	
VC65	Neurochirurgie: Wirbelsäulenchirurgie	
VC56	Allgemein: Minimalinvasive endoskopische Operationen	
VC58	Allgemein: Spezialsprechstunde	Knie-, Hüft-, Ellenbogen-, Sprunggelenk- und Schulterendo-prothetik, Wirbelsäulenverletzungen und -erkrankungen, Fußverletzungen und -erkrankungen. Posttraumatische Fehlstellungen.
VC66	Allgemein: Arthroskopische Operationen	
VC67	Allgemein: Chirurgische Intensivmedizin	
VC71	Allgemein: Notfallmedizin	

Nr.	Medizinische Leistungsangebote im Bereich Orthopädie
VO01	Diagnostik und Therapie von Arthropathien
VO05	Diagnostik und Therapie von sonstigen Krankheiten der Wirbelsäule und des Rückens
VO06	Diagnostik und Therapie von Krankheiten der Muskeln
VO07	Diagnostik und Therapie von Krankheiten der Synovialis und der Sehnen
VO08	Diagnostik und Therapie von sonstigen Krankheiten des Weichteilgewebes
VO09	Diagnostik und Therapie von Osteopathien und Chondropathien
VO11	Diagnostik und Therapie von Tumoren der Haltungs- und Bewegungsorgane
VO14	Endoprothetik
VO15	Fußchirurgie
VO16	Handchirurgie
VO19	Schulterchirurgie
VO20	Sportmedizin/Sporttraumatologie
VC26	Metall-/Fremdkörperentfernungen
VC65	Wirbelsäulenchirurgie
VC66	Arthroskopische Operationen
VO21	Traumatologie

B-5.4 [unbesetzt]

Die Abschnittsnummer B-[x].4 wurde vom G-BA nicht besetzt.

Die hier vormals anzugebenden Aspekte der Barrierefreiheit sind nun ausschließlich im Abschnitt [A-7 Aspekte der Barrierefreiheit](#) für den gesamten Standort anzugeben.

B-5.5 Fallzahlen der Organisationseinheit / Fachabteilung Klinik für orthopädische Chirurgie, Sporttraumatologie und Unfallchirurgie

Vollstationäre Fallzahl:	2.914
Teilstationäre Fallzahl:	0

B-5.6 Diagnosen nach ICD

B-5.6.1 Hauptdiagnosen nach ICD

Rang	ICD	Bezeichnung	Fallzahl
1	S72	Knochenbruch des Oberschenkels	384
2	M17	Gelenkverschleiß (Arthrose) des Kniegelenkes	238
3	M16	Gelenkverschleiß (Arthrose) des Hüftgelenkes	181
4	S42	Knochenbruch im Bereich der Schulter bzw. des Oberarms	165
5	S52	Knochenbruch des Unterarmes	144
6	S06	Verletzung des Schädelinneren	141
7	S82	Knochenbruch des Unterschenkels, einschließlich des oberen Sprunggelenkes	140
8	S32	Knochenbruch der Lendenwirbelsäule bzw. des Beckens	126
9	M51	Sonstiger Bandscheibenschaden	111
10	M48	Sonstige Krankheit der Wirbelsäule	100

B-5.6.2 Weitere Kompetenzdiagnosen

ICD	Bezeichnung	Anzahl
M54	Rückenschmerzen	86
M47	Gelenkverschleiß (Arthrose) der Wirbelsäule	85
S00	Oberflächliche Verletzung des Kopfes	81

ICD	Bezeichnung	Anzahl
S22	Knochenbruch der Rippe(n), des Brustbeins bzw. der Brustwirbelsäule	76
T84	Komplikationen durch künstliche Gelenke, Metallteile oder durch Verpflanzung von Gewebe in Knochen, Sehnen, Muskeln bzw. Gelenken	71
M80	Knochenbruch bei normaler Belastung aufgrund einer Verminderung der Knochendichte - Osteoporose	56
S01	Offene Wunde des Kopfes	32
S30	Oberflächliche Verletzung des Bauches, der Lenden bzw. des Beckens	31
M43	Sonstige Verformung der Wirbelsäule bzw. des Rückens	30
S83	Verrenkung, Verstauchung oder Zerrung des Kniegelenkes bzw. seiner Bänder	29
S80	Oberflächliche Verletzung des Unterschenkels	27
M53	Sonstige Krankheit der Wirbelsäule bzw. des Rückens[, die nicht an anderen Stellen der internationalen Klassifikation der Krankheiten (ICD-10) eingeordnet ist]	24
S27	Verletzung sonstiger bzw. vom Arzt nicht näher bezeichneter Organe im Brustkorb	24
S70	Oberflächliche Verletzung der Hüfte bzw. des Oberschenkels	23
S86	Verletzung von Muskeln bzw. Sehnen in Höhe des Unterschenkels	23
S92	Knochenbruch des Fußes, außer im Bereich des oberen Sprunggelenkes	21
T81	Komplikationen bei ärztlichen Eingriffen	20
M50	Bandscheibenschaden im Halsbereich	19
M70	Krankheit des Weichteilgewebes aufgrund Beanspruchung, Überbeanspruchung bzw. Druck	19
M23	Schädigung von Bändern bzw. Knorpeln des Kniegelenkes	18

B-5.7 Prozeduren nach OPS

B-5.7.1 Durchgeführte Prozeduren nach OPS

Rang	OPS	Bezeichnung	Anzahl
1	5-820	Operatives Einsetzen eines künstlichen Hüftgelenks	287
2	5-794	Operatives Einrichten (Reposition) eines mehrfachen Bruchs im Gelenkbereich eines langen Röhrenknochens und Befestigung der Knochenteile mit Hilfsmitteln wie Schrauben oder Platten	252
3	5-032	Operativer Zugang zur Lendenwirbelsäule, zum Kreuzbein bzw. zum Steißbein	249
4	5-790	Einrichten (Reposition) eines Knochenbruchs oder einer Ablösung der Wachstumsfuge und Befestigung der Knochenteile mit Hilfsmitteln wie Schrauben oder Platten von außen	248
5	5-83b	Osteosynthese (dynamische Stabilisierung) an der Wirbelsäule	237
6	5-822	Operatives Einsetzen eines künstlichen Kniegelenks	234
7	5-831	Operative Entfernung von erkranktem Bandscheibengewebe	185
8	5-793	Operatives Einrichten (Reposition) eines einfachen Bruchs im Gelenkbereich eines langen Röhrenknochens	173
9	5-984	Operation unter Verwendung optischer Vergrößerungshilfen, z.B. Lupenbrille, Operationsmikroskop	165
10	5-83a	Behandlungsverfahren an der Wirbelsäule zur Schmerzbehandlung mit kleinstmöglichem Einschnitt an der Haut und minimaler Gewebeverletzung (minimalinvasiv)	128

B-5.7.2 Weitere Kompetenzprozeduren

OPS	Bezeichnung	Anzahl
5-787	Entfernung von Hilfsmitteln, die zur Befestigung von Knochenteilen z.B. bei Brüchen verwendet wurden	122
5-839	Sonstige Operation an der Wirbelsäule	118
8-550	Fachübergreifende Maßnahmen zur frühzeitigen Nachbehandlung und Wiedereingliederung (Frührehabilitation) erkrankter älterer Menschen	117
5-900	Einfacher operativer Verschluss der Haut bzw. der Unterhaut nach Verletzungen, z.B. mit einer Naht	114
8-914	Schmerzbehandlung mit Einspritzen eines Betäubungsmittels an eine Nervenwurzel bzw. an einen wirbelsäulennahen Nerven	110
5-832	Operative Entfernung von erkranktem Knochen- bzw. Gelenkgewebe der Wirbelsäule	108
5-896	Chirurgische Wundtoilette [Wunddebridement] mit Entfernung von erkranktem Gewebe an Haut und Unterhaut	81
5-836	Operative Versteifung der Wirbelsäule - Spondylodese	72
5-812	Operation am Gelenkknorpel bzw. an den knorpeligen Zwischenscheiben (Menisken) durch eine Spiegelung	59
5-855	Nähen bzw. sonstige Operation an einer Sehne oder einer Sehnenscheide	51
5-835	Operative Befestigung von Knochen der Wirbelsäule mit Hilfsmitteln wie Schrauben oder Platten	51
8-98g	Komplexbehandlung bei Besiedelung oder Infektion mit nicht multi-resistenten isolationspflichtigen Erregern	47
5-786	Operative Befestigung von Knochenteilen z.B. bei Brüchen mit Hilfsmitteln wie Schrauben oder Platten	47
5-814	Wiederherstellende Operation an Sehnen bzw. Bändern des Schultergelenks durch eine Spiegelung	47
5-030	Operativer Zugang zum Übergang zwischen Kopf und Hals bzw. zur Halswirbelsäule	45
5-916	Vorübergehende Abdeckung von Weichteilverletzungen durch Haut bzw. Hautersatz	45
5-796	Operatives Einrichten (Reposition) eines mehrfachen Bruchs an kleinen Knochen	42
5-983	Erneute Operation	38
5-792	Operatives Einrichten (Reposition) eines mehrfachen Bruchs im Schaftbereich eines langen Röhrenknochens	38
5-795	Operatives Einrichten (Reposition) eines einfachen Bruchs an kleinen Knochen	34

B-5.8 Ambulante Behandlungsmöglichkeiten**Privatambulanz und Ambulanz im Rahmen der KV Ermächtigung**

Art der Ambulanz: Privatambulanz

Nr.	Angebotene Leistung
VC13	Thoraxchirurgie: Operationen wegen Thoraxtrauma
VC24	Gefäßchirurgie/Viszeralchirurgie: Tumorchirurgie
VC26	Unfall- und Wiederherstellungschirurgie: Metall-/Fremdkörperentfernungen
VC27	Unfall- und Wiederherstellungschirurgie: Bandrekonstruktionen/Plastiken
VC28	Unfall- und Wiederherstellungschirurgie: Gelenkersatzverfahren/Endoprothetik
VC30	Unfall- und Wiederherstellungschirurgie: Septische Knochenchirurgie

VC31	Unfall- und Wiederherstellungschirurgie: Diagnostik und Therapie von Knochenentzündungen
VC32	Unfall- und Wiederherstellungschirurgie: Diagnostik und Therapie von Verletzungen des Kopfes
VC33	Unfall- und Wiederherstellungschirurgie: Diagnostik und Therapie von Verletzungen des Halses
VC34	Unfall- und Wiederherstellungschirurgie: Diagnostik und Therapie von Verletzungen des Thorax
VC35	Unfall- und Wiederherstellungschirurgie: Diagnostik und Therapie von Verletzungen der Lumbosakralgegend, der Lendenwirbelsäule und des Beckens
VC36	Unfall- und Wiederherstellungschirurgie: Diagnostik und Therapie von Verletzungen der Schulter und des Oberarmes
VC37	Unfall- und Wiederherstellungschirurgie: Diagnostik und Therapie von Verletzungen des Ellenbogens und des Unterarmes
VC38	Unfall- und Wiederherstellungschirurgie: Diagnostik und Therapie von Verletzungen des Handgelenkes und der Hand
VC39	Unfall- und Wiederherstellungschirurgie: Diagnostik und Therapie von Verletzungen der Hüfte und des Oberschenkels
VC40	Unfall- und Wiederherstellungschirurgie: Diagnostik und Therapie von Verletzungen des Knies und des Unterschenkels
VC41	Unfall- und Wiederherstellungschirurgie: Diagnostik und Therapie von Verletzungen der Knöchelregion und des Fußes
VC42	Unfall- und Wiederherstellungschirurgie: Diagnostik und Therapie von sonstigen Verletzungen
VC63	Unfall- und Wiederherstellungschirurgie: Amputationschirurgie
VO15	Unfall- und Wiederherstellungschirurgie: Fußchirurgie
VO19	Unfall- und Wiederherstellungschirurgie: Schulterchirurgie
VO20	Unfall- und Wiederherstellungschirurgie: Sportmedizin/Sporttraumatologie
VC65	Unfall- und Wiederherstellungschirurgie: Wirbelsäulenchirurgie
VC69	Unfall- und Wiederherstellungschirurgie: Verbrennungschirurgie
VC45	Neurochirurgie: Chirurgie der degenerativen und traumatischen Schäden der Hals-, Brust- und Lendenwirbelsäule
VC50	Neurochirurgie: Chirurgie der peripheren Nerven
VC65	Neurochirurgie: Wirbelsäulenchirurgie
VC66	Allgemein: Arthroskopische Operationen
VC67	Allgemein: Chirurgische Intensivmedizin
VC71	Allgemein: Notfallmedizin
VD03	Diagnostik und Therapie von Hauttumoren
VD04	Diagnostik und Therapie von Infektionen der Haut und der Unterhaut
VD20	Wundheilungsstörungen
VI39	Physikalische Therapie
VO01	Diagnostik und Therapie von Arthropathien
VO02	Diagnostik und Therapie von Systemkrankheiten des Bindegewebes
VO03	Diagnostik und Therapie von Deformitäten der Wirbelsäule und des Rückens
VO04	Diagnostik und Therapie von Spondylopathien
VO05	Diagnostik und Therapie von sonstigen Krankheiten der Wirbelsäule und des Rückens
VO06	Diagnostik und Therapie von Krankheiten der Muskeln
VO07	Diagnostik und Therapie von Krankheiten der Synovialis und der Sehnen
VO08	Diagnostik und Therapie von sonstigen Krankheiten des Weichteilgewebes

VO09	Diagnostik und Therapie von Osteopathien und Chondropathien
VO10	Diagnostik und Therapie von sonstigen Krankheiten des Muskel-Skelett-Systems und des Bindegewebes
VO11	Diagnostik und Therapie von Tumoren der Haltungs- und Bewegungsorgane
VO14	Endoprothetik
VO15	Fußchirurgie
VO16	Handchirurgie
VO19	Schulterchirurgie
VO20	Sportmedizin/Sporttraumatologie
VC26	Metall-/Fremdkörperentfernungen
VC65	Wirbelsäulenchirurgie
VC66	Arthroskopische Operationen
VO21	Traumatologie
VK32	Kindertraumatologie

Vor- und nachstationäre Behandlungen

Art der Ambulanz: Vor- und nachstationäre Leistungen nach § 115a SGB V

D Arzt Ambulanz

Art der Ambulanz: D-Arzt-/Berufsgenossenschaftliche Ambulanz

Notfallambulanz

Art der Ambulanz: Notfallambulanz (24 Stunden)

B-5.9 Ambulante Operationen nach § 115b SGB V

Rang	OPS	Bezeichnung	Anzahl
1	5-787	Entfernung von Hilfsmitteln, die zur Befestigung von Knochenteilen z.B. bei Brüchen verwendet wurden	165
2	5-812	Operation am Gelenkknorpel bzw. an den knorpeligen Zwischenscheiben (Menisken) durch eine Spiegelung	102
3	5-811	Operation an der Gelenkinnenhaut durch eine Spiegelung	27
4	5-790	Einrichten (Reposition) eines Knochenbruchs oder einer Ablösung der Wachstumsfuge und Befestigung der Knochenteile mit Hilfsmitteln wie Schrauben oder Platten von außen	17
5	5-859	Sonstige Operation an Muskeln, Sehnen, deren Bindegewebs-hüllen bzw. Schleimbeuteln	15
6 – 1	5-788	Operation an den Fußknochen	14
6 – 2	5-795	Operatives Einrichten (Reposition) eines einfachen Bruchs an kleinen Knochen	14
8	5-056	Operation zur Lösung von Verwachsungen um einen Nerv bzw. zur Druckentlastung des Nervs oder zur Aufhebung der Nervenfunktion	11
9	5-810	Operativer Eingriff an einem Gelenk durch eine Spiegelung	10
10	1-502	Entnahme einer Gewebeprobe (Biopsie) aus Muskeln bzw. Weichteilen durch operativen Einschnitt	8

B-5.10 Zulassung zum Durchgangs-Arztverfahren der Berufsgenossenschaft

x	Ärztin oder Arzt mit ambulanter D-Arzt-Zulassung vorhanden
x	stationäre BG-Zulassung

B-5.11 Personelle Ausstattung

B-5.11.1 Ärztinnen und Ärzte

Maßgebliche wöchentliche tarifliche Arbeitszeit: 40 Stunden

	Anzahl ¹	Kommentar / Erläuterung
Ärztinnen und Ärzte insgesamt (ohne Belegärztinnen und Belegärzte)	21,24	
– davon mit direktem Beschäftigungsverhältnis	21,24	
– davon ohne direktes Beschäftigungsverhältnis	0	
– davon stationäre Versorgung	21,24	
– davon ambulante Versorgungsformen	0	Ambulante Patienten werden vom Personal mitbehandelt, welches unter "Personal in der stationären Versorgung" angegeben ist.
Davon Fachärztinnen und Fachärzte	15,18	
– davon mit direktem Beschäftigungsverhältnis	15,18	
– davon ohne direktes Beschäftigungsverhältnis	0	
– davon stationäre Versorgung	15,18	
– davon ambulante Versorgungsformen	0	Ambulante Patienten werden vom Personal mitbehandelt, welches unter "Personal in der stationären Versorgung" angegeben ist.

¹ Angabe in Vollkräften

Ärztliche Fachexpertise der Abteilung - Facharztbezeichnungen

Nr.	Facharztbezeichnung
AQ06	Allgemeinchirurgie
AQ23	Innere Medizin
AQ41	Neurochirurgie
AQ10	Orthopädie und Unfallchirurgie

Ärztliche Fachexpertise der Abteilung - Zusatz-Weiterbildungen

Nr.	Zusatz-Weiterbildung
ZF52	Ernährungsmedizin
ZF09	Geriatric
ZF15	Intensivmedizin
ZF58	Kinder- und Jugend-Orthopädie
ZF71	Manuelle Medizin
ZF28	Notfallmedizin
ZF30	Palliativmedizin
ZF43	Spezielle Unfallchirurgie
ZF44	Sportmedizin

Facharzt:

- Unfallchirurgie

Zusatzweiterbildung:

- Wirbelsäulenchirurgie;

- Fußchirurgie

- Kniegelenkschirurgie

B-5.11.2 Pflegepersonal

Maßgebliche wöchentliche tarifliche Arbeitszeit: 38,5 Stunden

	Anzahl ¹	Ausbildungsdauer	Kommentar / Erläuterung
Gesundheits- und Kranken- pflegerinnen und Gesundheits- und Krankenpfleger	20,81	3 Jahre	
– davon mit direktem Beschäftigungsverhältnis	20,81		
– davon ohne direktes Beschäftigungsverhältnis	0		
– davon stationäre Versorgung	20,81		
– davon ambulante Versorgungsformen	0		Ambulante Patienten werden vom Personal mitbehandelt, welches unter "Personal in der stationären Versorgung" angegeben ist.
Gesundheits- und Kinderkranken- pflegerinnen und Gesundheits- und Kinderkrankenpfleger	9	3 Jahre	
– davon mit direktem Beschäftigungsverhältnis	9		
– davon ohne direktes Beschäftigungsverhältnis	0		
– davon stationäre Versorgung	9		
– davon ambulante Versorgungsformen	0		Ambulante Patienten werden vom Personal mitbehandelt, welches unter "Personal in der stationären Versorgung" angegeben ist.
Altenpflegerinnen und Altenpfleger	0,69	3 Jahre	
– davon mit direktem Beschäftigungsverhältnis	0,69		
– davon ohne direktes Beschäftigungsverhältnis	0		
– davon stationäre Versorgung	0,69		
– davon ambulante Versorgungsformen	0		
Pflegefachfrau, Pflegefachmann	2,17	3 Jahre	
– davon mit direktem Beschäftigungsverhältnis	2,17		
– davon ohne direktes Beschäftigungsverhältnis	0		
– davon stationäre Versorgung	2,17		
– davon ambulante Versorgungsformen	0		
Pflegeassistentinnen und Pflege- assistenten	0,21	2 Jahre	
– davon mit direktem Beschäftigungsverhältnis	0,21		
– davon ohne direktes Beschäftigungsverhältnis	0		
– davon stationäre Versorgung	0,21		
– davon ambulante Versorgungsformen	0		
Medizinische Fachangestellte	0,74	3 Jahre	
– davon mit direktem Beschäftigungsverhältnis	0,74		
– davon ohne direktes Beschäftigungsverhältnis	0		
– davon stationäre Versorgung	0,74		
– davon ambulante Versorgungsformen	0		Ambulante Patienten werden vom Personal mitbehandelt, welches unter "Personal in der stationären Versorgung" angegeben ist.

¹ Angabe in Vollkräften

Pflegerische Fachexpertise der Abteilung - anerkannte Fachweiterbildungen

Nr.	Anerkannte Fachweiterbildungen/ zusätzliche akademische Abschlüsse
PQ04	Intensiv- und Anästhesiepflege
PQ05	Leitung einer Station/eines Bereichs

Nr.	Anerkannte Fachweiterbildungen/ zusätzliche akademische Abschlüsse
PQ07	Pflege in der Onkologie
PQ08	Pflege im Operationsdienst
PQ14	Hygienebeauftragte in der Pflege
PQ20	Praxisanleitung

Pflegerische Fachexpertise der Abteilung - Zusatzqualifikationen

Nr.	Zusatzqualifikationen
ZP01	Basale Stimulation
ZP03	Diabetesberatung (DDG)
ZP04	Endoskopie/Funktionsdiagnostik
ZP05	Entlassungsmanagement
ZP06	Ernährungsmanagement
ZP07	Geriatric
ZP08	Kinästhetik
ZP09	Kontinenzmanagement
ZP13	Qualitätsmanagement
ZP14	Schmerzmanagement
ZP15	Stomamanagement
ZP16	Wundmanagement
ZP18	Dekubitusmanagement
ZP19	Sturzmanagement
ZP20	Palliative Care

B-6 Klinik für Gynäkologie**B-6.1 Name der Organisationseinheit / Fachabteilung Klinik für Gynäkologie**

Name:	Klinik für Gynäkologie
Schlüssel:	Frauenheilkunde und Geburtshilfe (2400)
Art:	Hauptabteilung
Telefon:	05331 / 934 - 3701
Telefax:	05331 / 934 - 3702
E-Mail:	matthias.buhles@klinikum-wolfenbuettel.de

Chefärztinnen und Chefarzte

Name:	Matthias Buhles
Funktion / Arbeits-schwerpunkt:	Gynäkologie und Geburtshilfe, Urologie für Frauen
Telefon:	05331 / 934 - 3701
Telefax:	05331 / 934 - 3702
E-Mail:	matthias.Buhles@khwf.de
Straße:	Alter Weg 80
PLZ / Ort:	38302 Wolfenbüttel

B-6.2 Zielvereinbarungen mit leitenden Ärztinnen und Ärzten

Das Krankenhaus hält sich bei der Vereinbarung von Verträgen mit leitenden Ärztinnen und Ärzten dieser Organisationseinheit/Fachabteilung an die Empfehlung der DKG nach § 135c SGB V:
Ja

B-6.3 Medizinische Leistungsangebote der Organisationseinheit / Fachabteilung Klinik für Gynäkologie

Nr.	Medizinische Leistungsangebote im Bereich Gynäko- logie und Geburtshilfe	Kommentar / Erläuterung
VG01	Diagnostik und Therapie von bösartigen Tumoren der Brustdrüse	
VG02	Diagnostik und Therapie von gutartigen Tumoren der Brustdrüse	
VG03	Diagnostik und Therapie von sonstigen Erkrankungen der Brustdrüse	
VG04	Kosmetische/Plastische Mammachirurgie	
VG05	Endoskopische Operationen	
VG06	Gynäkologische Chirurgie	
VG07	Inkontinenzchirurgie	Urodynamische Funktionsmessungen
VG08	Diagnostik und Therapie gynäkologischer Tumoren	
VG13	Diagnostik und Therapie von entzündlichen Krankheiten der weiblichen Beckenorgane	
VG14	Diagnostik und Therapie von nichtentzündlichen Krankheiten des weiblichen Genitaltraktes	
VG15	Spezialsprechstunde	Inkontinenzsprechstunde, Brustsprechstunde
VG16	Urogynäkologie	inclusive Beckenbodenchirurgie mit Netzimplantaten.
VG18	Gynäkologische Endokrinologie	

Nr.	Medizinische Leistungsangebote im Bereich Gynäkologie und Geburtshilfe	Kommentar / Erläuterung
VG00	Sacralnervenstimulation	Implantation von Sacralsonden und Stimulationsgeräten bei Stuhl- und/oder Harninkontinenz.

Nr.	Medizinische Leistungsangebote im Bereich Urologie, Nephrologie
VU19	Urodynamik/Urologische Funktionsdiagnostik
VG16	Urogynäkologie

B-6.4 [unbesetzt]

Die Abschnittsnummer B-[x].4 wurde vom G-BA nicht besetzt.

Die hier vormals anzugebenden Aspekte der Barrierefreiheit sind nun ausschließlich im Abschnitt [A-7 Aspekte der Barrierefreiheit](#) für den gesamten Standort anzugeben.

B-6.5 Fallzahlen der Organisationseinheit / Fachabteilung Klinik für Gynäkologie

Vollstationäre Fallzahl:	716
Teilstationäre Fallzahl:	0

B-6.6 Diagnosen nach ICD

B-6.6.1 Hauptdiagnosen nach ICD

Rang	ICD	Bezeichnung	Fallzahl
1	N81	Vorfall der Scheide bzw. der Gebärmutter	115
2	C50	Brustkrebs	113
3	D25	Gutartiger Tumor der Gebärmuttermuskulatur	76
4	N39	Sonstige Krankheit der Niere, der Harnwege bzw. der Harnblase	35
5	O20	Blutung in der Frühschwangerschaft	29
6	N92	Zu starke, zu häufige bzw. unregelmäßige Regelblutung	28
7	N83	Nichtentzündliche Krankheit des Eierstocks, des Eileiters bzw. der Gebärmutterbänder	26
8	O21	Übermäßiges Erbrechen während der Schwangerschaft	23
9	D27	Gutartiger Eierstocktumor	22
10	O03	Spontane Fehlgeburt	18

B-6.6.2 Weitere Kompetenzdiagnosen

ICD	Bezeichnung	Anzahl
O04	Abtreibung	11
O00	Schwangerschaft außerhalb der Gebärmutter	11
O91	Entzündung der Brustdrüse aufgrund einer Schwangerschaft	10
N70	Eileiterentzündung bzw. Eierstockentzündung	9
C54	Gebärmutterkrebs	9
N95	Störung im Zusammenhang mit den Wechseljahren	9
N80	Gutartige Wucherung der Gebärmutter Schleimhaut außerhalb der Gebärmutter	8
O99	Sonstige Krankheit der Mutter, die an anderen Stellen der internationalen Klassifikation der Krankheiten (ICD-10) eingeordnet werden kann, die jedoch Schwangerschaft, Geburt und Wochenbett verkompliziert	8

ICD	Bezeichnung	Anzahl
N85	Sonstige nichtentzündliche Krankheit der Gebärmutter, ausgenommen des Gebärmutterhalses	8
N61	Entzündung der Brustdrüse	7
T81	Komplikationen bei ärztlichen Eingriffen	7
N99	Krankheit der Harn- bzw. Geschlechtsorgane nach medizinischen Maßnahmen	7
D61	Sonstige Blutarmut durch zu geringe Neubildung verschiedener Blutkörperchen	7
C56	Eierstockkrebs	6
N84	Gutartige Schleimhautwucherung (Polyp) im Bereich der weiblichen Geschlechtsorgane	6
O85	Kindbettfieber	6
N87	Zell- und Gewebeveränderungen im Bereich des Gebärmutterhalses	6
R10	Bauch- bzw. Beckenschmerzen	5
T85	Komplikationen durch sonstige eingepflanzte Fremdeile (z.B. künstliche Augenlinsen, Brustimplantate) oder Verpflanzung von Gewebe im Körperinneren	5
N62	Übermäßige Vergrößerung der Brustdrüse	5

B-6.7 Prozeduren nach OPS

B-6.7.1 Durchgeführte Prozeduren nach OPS

Rang	OPS	Bezeichnung	Anzahl
1	5-704	Operative Raffung der Scheidenwand bzw. Straffung des Beckenbodens mit Zugang durch die Scheide	167
2	5-683	Vollständige operative Entfernung der Gebärmutter	158
3	5-661	Operative Entfernung eines Eileiters	110
4	5-401	Operative Entfernung einzelner Lymphknoten bzw. Lymphgefäße	87
5	5-572	Operatives Anlegen einer Verbindung zwischen Harnblase und Bauchhaut zur künstlichen Harnableitung	80
6	5-870	Operative brusterhaltende Entfernung von Brustdrüsengewebe ohne Entfernung von Achsellymphknoten	75
7	5-932	Art des verwendeten Materials für Gewebeersatz und Gewebeverstärkung	68
8	5-872	Operative Entfernung der Brustdrüse ohne Entfernung von Achsellymphknoten	46
9	5-682	Fast vollständige operative Entfernung der Gebärmutter	36
10	1-471	Entnahme einer Gewebeprobe (Biopsie) aus der Gebärmutter-schleimhaut ohne operativen Einschnitt	29

B-6.7.2 Weitere Kompetenzprozeduren

OPS	Bezeichnung	Anzahl
5-681	Operative Entfernung und Zerstörung von erkranktem Gewebe der Gebärmutter	29
5-653	Operative Entfernung des Eierstocks und der Eileiter	28
5-657	Operatives Lösen von Verwachsungen an Eierstock und Eileitern ohne Zuhilfenahme von Geräten zur optischen Vergrößerung	26
5-593	Operation zur Anhebung des Blasenhalbes bei Blasen Schwäche mit Zugang durch die Scheide	25

OPS	Bezeichnung	Anzahl
1-672	Untersuchung der Gebärmutter durch eine Spiegelung	22
5-651	Operative Entfernung oder Zerstörung von Gewebe des Eierstocks	18
3-225	Computertomographie (CT) des Bauches mit Kontrastmittel	17
5-469	Sonstige Operation am Darm	17
8-800	Übertragung (Transfusion) von Blut, roten Blutkörperchen bzw. Blutplättchen eines Spenders auf einen Empfänger	17
5-707	Wiederherstellende Operation am kleinen Becken bzw. am Raum zwischen Gebärmutter und Dickdarm (Douglasraum)	15
5-690	Operative Zerstörung des oberen Anteils der Gebärmutter Schleimhaut - Ausschabung	14
5-756	Entfernung von zurückgebliebenen Resten des Mutterkuchens (Plazenta) nach der Geburt	13
1-694	Untersuchung des Bauchraums bzw. seiner Organe durch eine Spiegelung	12
5-894	Operative Entfernung von erkranktem Gewebe an Haut bzw. Unterhaut	11
5-596	Sonstige operative Behandlung bei Unvermögen, den Urin zu halten (Harninkontinenz)	11
5-744	Operation bei Einnistung der befruchteten Eizelle außerhalb der Gebärmutter (Extrauterin gravidität)	10
5-406	Ausräumung mehrerer Lymphknoten einer Region im Rahmen einer anderen Operation	9
5-543	Operative Entfernung oder Zerstörung von Gewebe aus der Bauchhöhle	9
5-892	Sonstige operative Einschnitte an Haut bzw. Unterhaut	9
1-693	Untersuchung der Harnwege durch eine Spiegelung, die über einen operativen Einschnitt oder während einer Operation erfolgt	7

B-6.8 Ambulante Behandlungsmöglichkeiten

Privatambulanz und Ambulanz im Rahmen der KV Ermächtigung

Art der Ambulanz: Privatambulanz

Nr.	Angebotene Leistung
VG01	Diagnostik und Therapie von bösartigen Tumoren der Brustdrüse
VG02	Diagnostik und Therapie von gutartigen Tumoren der Brustdrüse
VG03	Diagnostik und Therapie von sonstigen Erkrankungen der Brustdrüse
VG05	Endoskopische Operationen
VG06	Gynäkologische Chirurgie
VG07	Inkontinenzchirurgie
VG08	Diagnostik und Therapie gynäkologischer Tumoren
VG11	Diagnostik und Therapie von Krankheiten während der Schwangerschaft, der Geburt und des Wochenbettes
VG12	Geburtshilfliche Operationen
VG13	Diagnostik und Therapie von entzündlichen Krankheiten der weiblichen Beckenorgane
VG14	Diagnostik und Therapie von nichtentzündlichen Krankheiten des weiblichen Genitaltraktes
VG16	Urogynäkologie

Vor- und nachstationäre Behandlungen

Art der Ambulanz: Vor- und nachstationäre Leistungen nach § 115a SGB V

Notfallambulanz

Art der Ambulanz: Notfallambulanz (24 Stunden)

B-6.9 Ambulante Operationen nach § 115b SGB V

Rang	OPS	Bezeichnung	Anzahl
1	1-672	Untersuchung der Gebärmutter durch eine Spiegelung	161
2	1-471	Entnahme einer Gewebeprobe (Biopsie) aus der Gebärmutter-schleimhaut ohne operativen Einschnitt	141
3	1-694	Untersuchung des Bauchraums bzw. seiner Organe durch eine Spiegelung	23
4	1-472	Entnahme einer Gewebeprobe (Biopsie) aus dem Gebärmutterhals ohne operativen Einschnitt	7
5 – 1	3-992	Anwendung bildgebender Verfahren während einer Operation	< 4
5 – 2	1-470	Entnahme einer Gewebeprobe (Biopsie) aus den weiblichen Geschlechtsorganen mit einer Nadel durch die Haut	< 4
5 – 3	1-501	Entnahme einer Gewebeprobe (Biopsie) aus der Brustdrüse durch operativen Einschnitt	< 4
5 – 4	1-571	Entnahme einer Gewebeprobe (Biopsie) aus Gebärmutter bzw. Gebärmutterhals durch operativen Einschnitt	< 4
5 – 5	1-586	Entnahme einer Gewebeprobe (Biopsie) aus Lymphknoten durch operativen Einschnitt	< 4
5 – 6	1-999	Zusatzinformationen zu Untersuchungen	< 4

B-6.10 Zulassung zum Durchgangs-Arztverfahren der Berufsgenossenschaft

x	nein
---	------

B-6.11 Personelle Ausstattung**B-6.11.1 Ärztinnen und Ärzte**

Maßgebliche wöchentliche tarifliche Arbeitszeit: 40 Stunden

	Anzahl ¹	Kommentar / Erläuterung
Ärztinnen und Ärzte insgesamt (ohne Belegärztinnen und Belegärzte)	13,29	Das ausgewiesene Ärztliche Personal ist ebenfalls im Bereich der Klinik für Geburtshilfe tätig. Um keine falsch hohen Personalzahlen anzugeben, wird der ÄD nicht erneut unter B-7/11.1 angegeben.
– davon mit direktem Beschäftigungsverhältnis	13,29	
– davon ohne direktes Beschäftigungsverhältnis	0	
– davon stationäre Versorgung	13,29	
– davon ambulante Versorgungsformen	0	Ambulante Patienten werden vom Personal mitbehandelt, welches unter "Personal in der stationären Versorgung" angegeben ist.
Davon Fachärztinnen und Fachärzte	6,81	
– davon mit direktem Beschäftigungsverhältnis	6,81	
– davon ohne direktes Beschäftigungsverhältnis	0	
– davon stationäre Versorgung	6,81	
– davon ambulante Versorgungsformen	0	Ambulante Patienten werden vom Personal mitbehandelt, welches unter "Personal in der stationären Versorgung" angegeben ist.

¹ Angabe in Vollkräften**Ärztliche Fachexpertise der Abteilung - Facharztbezeichnungen**

Nr.	Facharztbezeichnung
-----	---------------------

Nr.	Facharztbezeichnung
AQ14	Frauenheilkunde und Geburtshilfe
AQ60	Urologie

Ärztliche Fachexpertise der Abteilung - Zusatz-Weiterbildungen

Nr.	Zusatz-Weiterbildung	Kommentar / Erläuterung
ZF01	Ärztliches Qualitätsmanagement	Medical Hospital Manager
ZF28	Notfallmedizin	

Ärzte sind im gesamten Zentrum für Frauenheilkunde (Gynäkologie und Geburtshilfe) tätig.

Das ausgewiesene Ärztliche Personal ist ebenfalls im Bereich der Klinik für Geburtshilfe tätig. Um keine falsch hohen Personalzahlen anzugeben wird der Ärztliche Dienst nicht erneut unter B-7/11.1 angegeben.

B-6.11.2 Pflegepersonal

Maßgebliche wöchentliche tarifliche Arbeitszeit: 38,5 Stunden

	Anzahl ¹	Ausbildungsdauer	Kommentar / Erläuterung
Gesundheits- und Krankenpflegerinnen und Gesundheits- und Krankenpfleger	4,92	3 Jahre	Das ausgewiesene Pflegepersonal ist ebenfalls im Bereich der Klinik für Geburtshilfe tätig. Um keine falsch hohen Personalzahlen anzugeben, wird das Pflegepersonal nicht erneut unter B-7/11.2 angegeben.
– davon mit direktem Beschäftigungsverhältnis	4,92		
– davon ohne direktes Beschäftigungsverhältnis	0		
– davon stationäre Versorgung	4,92		
– davon ambulante Versorgungsformen	0		Ambulante Patienten werden vom Personal mitbehandelt, welches unter "Personal in der stationären Versorgung" angegeben ist.
Gesundheits- und Kinderkrankenpflegerinnen und Gesundheits- und Kinderkrankenpfleger	3,83	3 Jahre	
– davon mit direktem Beschäftigungsverhältnis	3,83		
– davon ohne direktes Beschäftigungsverhältnis	0		
– davon stationäre Versorgung	3,83		
– davon ambulante Versorgungsformen	0		Ambulante Patienten werden vom Personal mitbehandelt, welches unter "Personal in der stationären Versorgung" angegeben ist.
Pflegefachfrau, Pflegefachmann	0,24	3 Jahre	
– davon mit direktem Beschäftigungsverhältnis	0,24		
– davon ohne direktes Beschäftigungsverhältnis	0		
– davon stationäre Versorgung	0,24		
– davon ambulante Versorgungsformen	0		
Medizinische Fachangestellte	0,23	3 Jahre	
– davon mit direktem Beschäftigungsverhältnis	0,23		
– davon ohne direktes Beschäftigungsverhältnis	0		
– davon stationäre Versorgung	0,23		

– davon ambulante Versorgungsformen	0	Ambulante Patienten werden vom Personal mitbehandelt, welches unter "Personal in der stationären Versorgung" angegeben ist.
-------------------------------------	---	---

¹ Angabe in Vollkräften

Pflegerische Fachexpertise der Abteilung - anerkannte Fachweiterbildungen

Nr.	Anerkannte Fachweiterbildungen/ zusätzliche akademische Abschlüsse
PQ04	Intensiv- und Anästhesiepflege
PQ05	Leitung einer Station/eines Bereichs
PQ07	Pflege in der Onkologie
PQ08	Pflege im Operationsdienst
PQ14	Hygienebeauftragte in der Pflege
PQ20	Praxisanleitung

Pflegerische Fachexpertise der Abteilung - Zusatzqualifikationen

Nr.	Zusatzqualifikationen
ZP01	Basale Stimulation
ZP03	Diabetesberatung (DDG)
ZP04	Endoskopie/Funktionsdiagnostik
ZP05	Entlassungsmanagement
ZP06	Ernährungsmanagement
ZP08	Kinästhetik
ZP09	Kontinenzmanagement
ZP13	Qualitätsmanagement
ZP14	Schmerzmanagement
ZP15	Stomamanagement
ZP16	Wundmanagement
ZP18	Dekubitusmanagement
ZP19	Sturzmanagement
ZP20	Palliative Care

Das ausgewiesene Pflegepersonal ist ebenfalls im Bereich der Klinik für Geburtshilfe tätig. Um keine falsch hohen Personalzahlen anzugeben wird das Pflegepersonal nicht erneut unter B-6/11.2 angegeben.

B-7 Klinik für Geburtshilfe**B-7.1 Name der Organisationseinheit / Fachabteilung Klinik für Geburtshilfe**

Name:	Klinik für Geburtshilfe
Schlüssel:	Frauenheilkunde und Geburtshilfe (2400)
Art:	Hauptabteilung
Telefon:	05331 / 934 - 3701
Telefax:	05331 / 934 - 3702
E-Mail:	matthias.buhles@klinikum-wolfenbuettel.de

Chefärztinnen und Chefarzte

Name:	Matthias Buhles
Funktion / Arbeitsschwerpunkt:	Gynäkologie und Geburtshilfe, Urologie für Frauen
Telefon:	05331 / 934 - 3701
Telefax:	05331 / 934 - 3702
E-Mail:	matthias.buhles@khwf.de
Straße:	Alter Weg 80
PLZ / Ort:	38302 Wolfenbüttel

B-7.2 Zielvereinbarungen mit leitenden Ärztinnen und Ärzten

Das Krankenhaus hält sich bei der Vereinbarung von Verträgen mit leitenden Ärztinnen und Ärzten dieser Organisationseinheit/Fachabteilung an die Empfehlung der DKG nach § 135c SGB V:
Ja

B-7.3 Medizinische Leistungsangebote der Organisationseinheit / Fachabteilung Klinik für Geburtshilfe

Nr.	Medizinische Leistungsangebote im Bereich Gynäkologie und Geburtshilfe
VG09	Pränataldiagnostik und -therapie
VG10	Betreuung von Risikoschwangerschaften
VG11	Diagnostik und Therapie von Krankheiten während der Schwangerschaft, der Geburt und des Wochenbettes
VG12	Geburtshilfliche Operationen

B-7.4 [unbesetzt]

Die Abschnittsnummer B-[x].4 wurde vom G-BA nicht besetzt.

Die hier vormals anzugebenden Aspekte der Barrierefreiheit sind nun ausschließlich im Abschnitt [A-7 Aspekte der Barrierefreiheit](#) für den gesamten Standort anzugeben.

B-7.5 Fallzahlen der Organisationseinheit / Fachabteilung Klinik für Geburtshilfe

Vollstationäre Fallzahl:	1.461
Teilstationäre Fallzahl:	0

B-7.6 Diagnosen nach ICD**B-7.6.1 Hauptdiagnosen nach ICD**

Rang	ICD	Bezeichnung	Fallzahl
1	Z38	Neugeborene	685
2	O68	Komplikationen bei Wehen bzw. Entbindung durch Gefahrenzustand des Kindes	149
3	O80	Normale Geburt eines Kindes	140

Rang	ICD	Bezeichnung	Fallzahl
4	O70	Damriss während der Geburt	88
5	O42	Vorzeitiger Blasensprung	62
6	O34	Betreuung der Mutter bei festgestellten oder vermuteten Fehlbildungen oder Veränderungen der Beckenorgane	55
7	O64	Geburtshindernis durch falsche Lage bzw. Haltung des ungeborenen Kindes kurz vor der Geburt	36
8	O48	Schwangerschaft, die über den erwarteten Geburtstermin hinausgeht	30
9	O66	Sonstiges Geburtshindernis	27
10	O99	Sonstige Krankheit der Mutter, die an anderen Stellen der internationalen Klassifikation der Krankheiten (ICD-10) eingeordnet werden kann, die jedoch Schwangerschaft, Geburt und Wochenbett verkompliziert	23

B-7.6.2 Weitere Kompetenzdiagnosen

ICD	Bezeichnung	Anzahl
O75	Sonstige Komplikationen bei Wehentätigkeit bzw. Entbindung	22
O65	Geburtshindernis durch Normabweichung des mütterlichen Beckens	15
O72	Blutung nach der Geburt	14
O82	Geburt eines Kindes durch Kaiserschnitt	12
O28	Ungewöhnliches Ergebnis bei der Untersuchung der Mutter auf Krankheiten des ungeborenen Kindes	11
O47	Wehen, die nicht zur Eröffnung des Muttermundes beitragen - Unnütze Wehen	11
O71	Sonstige Verletzung während der Geburt	9
O21	Übermäßiges Erbrechen während der Schwangerschaft	9
O62	Ungewöhnliche Wehentätigkeit	9
P22	Atemnot beim Neugeborenen	7
O63	Sehr lange dauernde Geburt	7
P59	Gelbsucht des Neugeborenen durch sonstige bzw. vom Arzt nicht näher bezeichnete Ursachen	5
O61	Misslungene Geburtseinleitung	5
O13	Schwangerschaftsbedingter Bluthochdruck ohne Eiweißausscheidung im Urin	5
P28	Sonstige Störung der Atmung mit Ursprung in der Zeit kurz vor, während oder kurz nach der Geburt	5
O41	Sonstige Veränderung des Fruchtwassers bzw. der Eihäute	5
O36	Betreuung der Mutter wegen sonstiger festgestellter oder vermuteter Komplikationen beim ungeborenen Kind	4
O69	Komplikationen bei Wehen bzw. Entbindung durch Komplikationen mit der Nabelschnur	4
O60	Vorzeitige Wehen und Entbindung	4
O14	Schwangerschaftsbedingter Bluthochdruck mit Eiweißausscheidung im Urin	< 4

B-7.7 Prozeduren nach OPS

B-7.7.1 Durchgeführte Prozeduren nach OPS

Rang	OPS	Bezeichnung	Anzahl
1	9-262	Versorgung eines Neugeborenen nach der Geburt	706

Rang	OPS	Bezeichnung	Anzahl
2	9-260	Überwachung und Betreuung einer normalen Geburt	438
3	5-758	Wiederherstellende Operation an den weiblichen Geschlechtsorganen nach Dammriss während der Geburt	329
4	5-749	Sonstiger Kaiserschnitt	240
5	5-738	Erweiterung des Scheideneingangs durch Dammschnitt während der Geburt mit anschließender Naht	102
6 – 1	5-740	Klassischer Kaiserschnitt	47
6 – 2	5-728	Operative Entbindung durch die Scheide mittels Saugglocke	47
8	5-756	Entfernung von zurückgebliebenen Resten des Mutterkuchens (Plazenta) nach der Geburt	21
9	5-730	Künstliche Fruchtblasensprengung	14
10	9-261	Überwachung und Betreuung einer Geburt mit erhöhter Gefährdung für Mutter oder Kind	7

B-7.7.2 Weitere Kompetenzprozeduren

OPS	Bezeichnung	Anzahl
8-560	Anwendung von natürlichem oder künstlichem Licht zu Heilzwecken - Lichttherapie	5
5-657	Operatives Lösen von Verwachsungen an Eierstock und Eileitern ohne Zuhilfenahme von Geräten zur optischen Vergrößerung	4
8-98g	Komplexbehandlung bei Besiedelung oder Infektion mit nicht multi-resistenten isolationspflichtigen Erregern	< 4
8-910	Regionale Schmerzbehandlung durch Einbringen eines Betäubungsmittels in einen Spaltraum im Wirbelkanal (Epiduralraum)	< 4
8-800	Übertragung (Transfusion) von Blut, roten Blutkörperchen bzw. Blutplättchen eines Spenders auf einen Empfänger	< 4
8-930	Intensivmedizinische Überwachung von Atmung, Herz und Kreislauf ohne Messung des Drucks in der Lungenschlagader und im rechten Vorhof des Herzens	< 4
5-651	Operative Entfernung oder Zerstörung von Gewebe des Eierstocks	< 4
5-759	Sonstige Operation im Rahmen der Geburtshilfe	< 4
9-401	Behandlungsverfahren zur Erhaltung und Förderung alltagspraktischer und sozialer Fertigkeiten - Psychosoziale Intervention	< 4
3-200	Computertomographie (CT) des Schädels ohne Kontrastmittel	< 4
5-894	Operative Entfernung von erkranktem Gewebe an Haut bzw. Unterhaut	< 4
5-541	Operative Eröffnung der Bauchhöhle bzw. des dahinter liegenden Gewebes	< 4
5-690	Operative Zerstörung des oberen Anteils der Gebärmutter-schleimhaut - Ausschabung	< 4
5-881	Operativer Einschnitt in die Brustdrüse	< 4
5-469	Sonstige Operation am Darm	< 4
5-578	Sonstige wiederherstellende Operation an der Harnblase	< 4
8-190	Spezielle Verbandstechnik	< 4

B-7.8 Ambulante Behandlungsmöglichkeiten

Privatambulanz und Ambulanz im Rahmen der KV Ermächtigung

Art der Ambulanz: Privatambulanz

Nr.	Angebotene Leistung
VG09	Pränataldiagnostik und -therapie

VG10	Betreuung von Risikoschwangerschaften
VG11	Diagnostik und Therapie von Krankheiten während der Schwangerschaft, der Geburt und des Wochenbettes
VG12	Geburtshilfliche Operationen

Vor- und nachstationäre Behandlungen

Art der Ambulanz: Vor- und nachstationäre Leistungen nach § 115a SGB V

Notfallambulanz

Art der Ambulanz: Notfallambulanz (24 Stunden)

B-7.9 Ambulante Operationen nach § 115b SGB V

Trifft nicht zu bzw. entfällt.

B-7.10 Zulassung zum Durchgangs-Arztverfahren der Berufsgenossenschaft

x	nein
---	------

B-7.11 Personelle Ausstattung

B-7.11.1 Ärztinnen und Ärzte

Maßgebliche wöchentliche tarifliche Arbeitszeit: 40 Stunden

	Anzahl ¹	Kommentar / Erläuterung
Ärztinnen und Ärzte insgesamt (ohne Belegärztinnen und Belegärzte)	0	Das ausgewiesene Ärztliche Personal der Gynäkologie ist ebenfalls im Bereich der Klinik für Geburtshilfe tätig. Um keine falsch hohen Personalzahlen anzugeben, wird der ÄD unter B-6/11.1 angegeben.
– davon mit direktem Beschäftigungsverhältnis	0	
– davon ohne direktes Beschäftigungsverhältnis	0	
– davon stationäre Versorgung	0	
– davon ambulante Versorgungsformen	0	
Davon Fachärztinnen und Fachärzte	0	
– davon mit direktem Beschäftigungsverhältnis	0	
– davon ohne direktes Beschäftigungsverhältnis	0	
– davon stationäre Versorgung	0	
– davon ambulante Versorgungsformen	0	

¹ Angabe in Vollkräften

Ärztliche Fachexpertise der Abteilung - Facharztbezeichnungen

Nr.	Facharztbezeichnung
AQ14	Frauenheilkunde und Geburtshilfe
AQ60	Urologie

Ärztliche Fachexpertise der Abteilung - Zusatz-Weiterbildungen

Nr.	Zusatz-Weiterbildung	Kommentar / Erläuterung
ZF01	Ärztliches Qualitätsmanagement	Medical Hospital Manager

Ärzte sind im gesamten Zentrum für Frauenheilkunde (Gynäkologie und Geburtshilfe) tätig.

Hier sind die Personalzahlen Ärzte nicht angegeben, da dies bereits im Bereich der Klinik für Gynäkologie ausgewiesen wurde und die Mitarbeiter in beiden Klinik Bereichen tätig sind. Um keine falsch hohen Personalzahlen anzugeben wird der Ärztliche Dienst nur unter B-6/11.1 angegeben.

B-7.11.2 Pflegepersonal

Maßgebliche wöchentliche tarifliche Arbeitszeit: 38,5 Stunden

	Anzahl ¹	Ausbildungsdauer	Kommentar / Erläuterung
Gesundheits- und Kranken- pflegerinnen und Gesundheits- und Krankenpfleger	0	3 Jahre	Das ausgewiesene Pflegerische Personal der Gynäkologie ist ebenfalls im Bereich der Klinik für Geburtshilfe tätig. Um keine falsch hohen Personalzahlen anzugeben, wird das Pflege- personal ausschließlich unter B-6/11.2 angegeben.
– davon mit direktem Beschäftigungsverhältnis	0		
– davon ohne direktes Beschäftigungsverhältnis	0		
– davon stationäre Versorgung	0		
– davon ambulante Versorgungsformen	0		
Hebammen und Entbindungspfleger	12,35	3 Jahre	
– davon mit direktem Beschäftigungsverhältnis	10,55		
– davon ohne direktes Beschäftigungsverhältnis	1,8		
– davon stationäre Versorgung	12,35		
– davon ambulante Versorgungsformen	0		

¹ Angabe in Vollkräften**Pflegerische Fachexpertise der Abteilung - anerkannte Fachweiterbildungen**

Nr.	Anerkannte Fachweiterbildungen/ zusätzliche akademische Abschlüsse
PQ04	Intensiv- und Anästhesiepflege
PQ05	Leitung einer Station/eines Bereichs
PQ07	Pflege in der Onkologie
PQ08	Pflege im Operationsdienst
PQ14	Hygienebeauftragte in der Pflege
PQ20	Praxisanleitung

Pflegerische Fachexpertise der Abteilung - Zusatzqualifikationen

Nr.	Zusatzqualifikationen
ZP01	Basale Stimulation
ZP03	Diabetesberatung (DDG)
ZP04	Endoskopie/Funktionsdiagnostik
ZP05	Entlassungsmanagement
ZP06	Ernährungsmanagement
ZP08	Kinästhetik
ZP09	Kontinenzmanagement
ZP13	Qualitätsmanagement
ZP14	Schmerzmanagement
ZP23	Breast Care Nurse
ZP28	Still- und Laktationsberatung
ZP15	Stomamanagement
ZP16	Wundmanagement
ZP18	Dekubitusmanagement

Nr.	Zusatzqualifikationen
ZP19	Sturzmanagement
ZP20	Palliative Care

Hier ist kein Pflegepersonal angegeben, da dies bereits im Bereich der Klinik für Gynäkologie ausgewiesen wurde und die Mitarbeiter in beiden Klinik Bereichen tätig sind. Um keine falsch hohen Personalzahlen anzugeben wird das Pflegepersonal nur unter B-6/11.2 angegeben.

B-8 Klinik für Hals-, Nasen-, Ohrenkrankheiten**B-8.1 Name der Organisationseinheit / Fachabteilung Klinik für Hals-, Nasen-, Ohrenkrankheiten**

Name:	Klinik für Hals-, Nasen-, Ohrenkrankheiten
Schlüssel:	Hals-, Nasen-, Ohrenheilkunde (2600)
Art:	Belegabteilung
Telefon:	05331 / 934 - 0
Telefax:	05331 / 934 - 444
E-Mail:	info@klinikum-wolfenbuettel.de

Leitende Belegärztinnen und Belegärzte

Name:	Dr. Udo Waltner
Funktion / Arbeitsschwerpunkt:	HNO
Telefon:	05331 / 934 - 0
Telefax:	05331 / 934 - 444
E-Mail:	info@klinikum-wolfenbuettel.de
Straße:	Alter Weg 80
PLZ / Ort:	38302 Wolfenbüttel

B-8.2 Zielvereinbarungen mit leitenden Ärztinnen und Ärzten

Das Krankenhaus hält sich bei der Vereinbarung von Verträgen mit leitenden Ärztinnen und Ärzten dieser Organisationseinheit/Fachabteilung an die Empfehlung der DKG nach § 135c SGB V:
Ja

B-8.3 Medizinische Leistungsangebote der Organisationseinheit / Fachabteilung Klinik für Hals-, Nasen-, Ohrenkrankheiten

Nr.	Medizinische Leistungsangebote im Bereich HNO
VH01	Ohr: Diagnostik und Therapie von Krankheiten des äußeren Ohres
VH02	Ohr: Diagnostik und Therapie von Krankheiten des Mittelohres und des Warzenfortsatzes
VH03	Ohr: Diagnostik und Therapie von Krankheiten des Innenohres
VH04	Ohr: Mittelohrchirurgie
VH06	Ohr: Operative Fehlbildungskorrektur des Ohres
VH07	Ohr: Schwindeldiagnostik/-therapie
VH08	Nase: Diagnostik und Therapie von Infektionen der oberen Atemwege
VH10	Nase: Diagnostik und Therapie von Erkrankungen der Nasennebenhöhlen
VH13	Nase: Plastisch-rekonstruktive Chirurgie
VH14	Mund/Hals: Diagnostik und Therapie von Krankheiten der Mundhöhle
VH25	Mund/Hals: Schnarchoperationen
VH22	Rekonstruktive Chirurgie: Rekonstruktive Chirurgie im Bereich der Ohren

B-8.4 [unbesetzt]

Die Abschnittsnummer B-[x].4 wurde vom G-BA nicht besetzt.

Die hier vormals anzugebenden Aspekte der Barrierefreiheit sind nun ausschließlich im Abschnitt [A-7 Aspekte der Barrierefreiheit](#) für den gesamten Standort anzugeben.

B-8.5 Fallzahlen der Organisationseinheit / Fachabteilung Klinik für Hals-, Nasen-, Ohrenkrankheiten

Vollstationäre Fallzahl:	23
Teilstationäre Fallzahl:	0

Erläuterungen:	Die Bettenzahl betrifft die aufgestellten Betten.
----------------	---

B-8.6 Diagnosen nach ICD**B-8.6.1 Hauptdiagnosen nach ICD**

Rang	ICD	Bezeichnung	Fallzahl
1	J35	Anhaltende (chronische) Krankheit der Gaumen- bzw. Rachenmandeln	10
2	J34	Sonstige Krankheit der Nase bzw. der Nasennebenhöhlen	8
3	J32	Anhaltende (chronische) Nasennebenhöhlenentzündung	4

B-8.6.2 Weitere Kompetenzdiagnosen**B-8.7 Prozeduren nach OPS****B-8.7.1 Durchgeführte Prozeduren nach OPS**

Rang	OPS	Bezeichnung	Anzahl
1	5-214	Operative Entfernung bzw. Wiederherstellung der Nasenscheidewand	12
2	5-215	Operation an der unteren Nasenmuschel	10
3	5-282	Operative Entfernung von Gaumen- und Rachenmandeln	9
4	5-224	Operation an mehreren Nasennebenhöhlen	5
5 – 1	8-98g	Komplexbehandlung bei Besiedelung oder Infektion mit nicht multiresistenten isolationspflichtigen Erregern	< 4
5 – 2	5-281	Operative Entfernung der Gaumenmandeln (ohne Entfernung der Rachenmandel) - Tonsillektomie ohne Adenotomie	< 4

B-8.7.2 Weitere Kompetenzprozeduren**B-8.8 Ambulante Behandlungsmöglichkeiten**

Trifft nicht zu bzw. entfällt.

B-8.9 Ambulante Operationen nach § 115b SGB V

Rang	OPS	Bezeichnung	Anzahl
1	5-285	Operative Entfernung der Rachenmandeln bzw. ihrer Wucherungen (ohne Entfernung der Gaumenmandeln)	28
2	5-200	Operativer Einschnitt in das Trommelfell	27
3	5-215	Operation an der unteren Nasenmuschel	26
4	5-214	Operative Entfernung bzw. Wiederherstellung der Nasenscheidewand	14
5 – 1	5-895	Ausgedehnte operative Entfernung von erkranktem Gewebe an Haut bzw. Unterhaut	< 4
5 – 2	1-422	Entnahme einer Gewebeprobe (Biopsie) am Rachen ohne operativen Einschnitt	< 4
5 – 3	5-181	Operative Entfernung oder Zerstörung von erkranktem Gewebe des äußeren Ohres	< 4
5 – 4	1-620	Untersuchung der Luftröhre und der Bronchien durch eine Spiegelung	< 4
5 – 5	1-630	Untersuchung der Speiseröhre durch eine Spiegelung	< 4
5 – 6	1-610	Untersuchung des Kehlkopfs durch eine Spiegelung	< 4

B-8.10 Zulassung zum Durchgangs-Arztverfahren der Berufsgenossenschaft

x	nein
---	------

B-8.11 Personelle Ausstattung**B-8.11.1 Ärztinnen und Ärzte**

	Anzahl ¹
Belegärztinnen und Belegärzte (nach § 121 SGB V)	1

¹ Angabe in Personen**Ärztliche Fachexpertise der Abteilung - Facharztbezeichnungen**

Nr.	Facharztbezeichnung
AQ18	Hals-Nasen-Ohren-Heilkunde

B-8.11.2 Pflegepersonal

Maßgebliche wöchentliche tarifliche Arbeitszeit: 38,5 Stunden

	Anzahl ¹	Ausbildungsdauer	Kommentar / Erläuterung
Gesundheits- und Krankenpflegerinnen und Gesundheits- und Krankenpfleger	0,34	3 Jahre	
– davon mit direktem Beschäftigungsverhältnis	0,34		
– davon ohne direktes Beschäftigungsverhältnis	0		
– davon stationäre Versorgung	0,34		
– davon ambulante Versorgungsformen	0		Ambulante Patienten werden vom Personal mitbehandelt, welches unter "Personal in der stationären Versorgung" angegeben ist.
Gesundheits- und Kinderkrankenpflegerinnen und Gesundheits- und Kinderkrankenpfleger	0,26	3 Jahre	
– davon mit direktem Beschäftigungsverhältnis	0,26		
– davon ohne direktes Beschäftigungsverhältnis	0		
– davon stationäre Versorgung	0,26		
– davon ambulante Versorgungsformen	0		Ambulante Patienten werden vom Personal mitbehandelt, welches unter "Personal in der stationären Versorgung" angegeben ist.
Medizinische Fachangestellte	0,02	3 Jahre	
– davon mit direktem Beschäftigungsverhältnis	0,02		
– davon ohne direktes Beschäftigungsverhältnis	0		
– davon stationäre Versorgung	0,02		
– davon ambulante Versorgungsformen	0		

¹ Angabe in Vollkräften**Pflegerische Fachexpertise der Abteilung - anerkannte Fachweiterbildungen**

Nr.	Anerkannte Fachweiterbildungen/ zusätzliche akademische Abschlüsse
PQ04	Intensiv- und Anästhesiepflege
PQ05	Leitung einer Station/eines Bereichs
PQ07	Pflege in der Onkologie
PQ08	Pflege im Operationsdienst
PQ14	Hygienebeauftragte in der Pflege
PQ20	Praxisanleitung

Pflegerische Fachexpertise der Abteilung - Zusatzqualifikationen

Nr.	Zusatzqualifikationen
ZP01	Basale Stimulation
ZP03	Diabetesberatung (DDG)
ZP04	Endoskopie/Funktionsdiagnostik
ZP05	Entlassungsmanagement
ZP06	Ernährungsmanagement
ZP08	Kinästhetik
ZP09	Kontinenzmanagement
ZP13	Qualitätsmanagement
ZP14	Schmerzmanagement
ZP15	Stomamanagement
ZP16	Wundmanagement
ZP18	Dekubitusmanagement
ZP19	Sturzmanagement
ZP20	Palliative Care

B-9**Klinik für Anästhesie, operative Intensiv-, Notfall- und Schmerzmedizin****B-9.1 Name der Organisationseinheit / Fachabteilung Klinik für Anästhesie, operative Intensiv-, Notfall- und Schmerzmedizin**

Name:	Klinik für Anästhesie, operative Intensiv-, Notfall- und Schmerzmedizin
Schlüssel:	Allgemeine Chirurgie (1500)
Telefon:	05331 / 934 - 3601
Telefax:	05331 / 934 - 3602
E-Mail:	Tobias.Juettner@klinikum-wolfenbuettel.de

Chefärztinnen und Chefarzte

Name:	Dr. Tobias Jüttner
Funktion / Arbeits-schwerpunkt:	Anästhesie, anästhesiologische Intensivmedizin, Notfallmedizin
Telefon:	05331 / 934 - 3601
Telefax:	05331 / 934 - 3602
E-Mail:	tobias.juettner@khwf.de
Straße:	Alter Weg 80
PLZ / Ort:	38302 Wolfenbüttel

B-9.2 Zielvereinbarungen mit leitenden Ärztinnen und Ärzten

Das Krankenhaus hält sich bei der Vereinbarung von Verträgen mit leitenden Ärztinnen und Ärzten dieser Organisationseinheit/Fachabteilung an die Empfehlung der DKG nach § 135c SGB V:
Ja

B-9.3 Medizinische Leistungsangebote der Organisationseinheit / Fachabteilung Klinik für Anästhesie, operative Intensiv-, Notfall- und Schmerzmedizin

Nr.	Medizinische Leistungsangebote im Bereich Sonstige medizinische Bereiche
VX00	multimodale Schmerztherapie

B-9.4 [unbesetzt]

Die Abschnittsnummer B-[x].4 wurde vom G-BA nicht besetzt.

Die hier vormals anzugebenden Aspekte der Barrierefreiheit sind nun ausschließlich im Abschnitt [A-7 Aspekte der Barrierefreiheit](#) für den gesamten Standort anzugeben.

B-9.5 Fallzahlen der Organisationseinheit / Fachabteilung Klinik für Anästhesie, operative Intensiv-, Notfall- und Schmerzmedizin

Vollstationäre Fallzahl:	131
Teilstationäre Fallzahl:	35
Erläuterungen:	Die angegebenen Fallzahlen bezieht sich auf die Behandlung im Rahmen der multimodalen Schmerztherapie

B-9.6 Diagnosen nach ICD**B-9.6.1 Hauptdiagnosen nach ICD**

Rang	ICD	Bezeichnung	Fallzahl
1	M54	Rückenschmerzen	47
2	M79	Sonstige Krankheit des Weichteilgewebes	14
3	M53	Sonstige Krankheit der Wirbelsäule bzw. des Rückens[, die nicht an anderen Stellen der internationalen Klassifikation der Krankheiten (ICD-10) eingeordnet ist]	13

Rang	ICD	Bezeichnung	Fallzahl
4	M25	Sonstige Gelenkkrankheit	9
5	G44	Sonstiger Kopfschmerz	6
6	F45	Störung, bei der sich ein seelischer Konflikt durch körperliche Beschwerden äußert - Somatoforme Störung	5
7	M48	Sonstige Krankheit der Wirbelsäule	4
8 – 1	B02	Gürtelrose - Herpes zoster	< 4
8 – 2	G50	Krankheit des fünften Hirnnervs	< 4
8 – 3	F43	Reaktionen auf schwere belastende Ereignisse bzw. besondere Veränderungen im Leben	< 4

B-9.6.2 Weitere Kompetenzdiagnosen

ICD	Bezeichnung	Anzahl
G57	Funktionsstörung eines Nervs am Bein bzw. am Fuß	< 4
M47	Gelenkverschleiß (Arthrose) der Wirbelsäule	< 4
S32	Knochenbruch der Lendenwirbelsäule bzw. des Beckens	< 4
M96	Krankheit des Muskel-Skelett-Systems nach medizinischen Maßnahmen	< 4
R52	Schmerz	< 4
M06	Sonstige anhaltende (chronische) Entzündung mehrerer Gelenke	< 4
M35	Sonstige entzündliche Krankheit, bei der das Immunsystem vor allem das Bindegewebe angreift	< 4
G58	Sonstige Funktionsstörung eines Nervs	< 4
G62	Sonstige Funktionsstörung mehrerer Nerven	< 4
G61	Entzündung mehrerer Nerven	< 4
G56	Funktionsstörung eines Nervs am Arm bzw. an der Hand	< 4
M80	Knochenbruch bei normaler Belastung aufgrund einer Verminderung der Knochendichte - Osteoporose	< 4
G43	Migräne	< 4
L40	Schuppenflechte - Psoriasis	< 4
G25	Sonstige, vom Gehirn ausgehende Krankheit der Bewegungssteuerung bzw. Bewegungsstörung	< 4
M15	Verschleiß (Arthrose) an mehreren Gelenken	< 4
E11	Zuckerkrankheit, die nicht zwingend mit Insulin behandelt werden muss - Diabetes Typ-2	< 4

B-9.7 Prozeduren nach OPS

B-9.7.1 Durchgeführte Prozeduren nach OPS

Rang	OPS	Bezeichnung	Anzahl
1	8-918	Fachübergreifende Behandlung von Patienten mit lang andauernden Schmerzen	129
2	8-91b	Fachübergreifende Schmerzbehandlung durch Kurzzeitbehandlung	5
3 – 1	5-83a	Behandlungsverfahren an der Wirbelsäule zur Schmerzbehandlung mit kleinstmöglichem Einschnitt an der Haut und minimaler Gewebeerletzung (minimalinvasiv)	< 4
3 – 2	6-005	Gabe von Medikamenten gemäß Liste 5 des Prozedurenkatalogs	< 4
3 – 3	8-917	Schmerzbehandlung mit Einspritzen eines Betäubungsmittels in Gelenke der Wirbelsäule	< 4

B-9.7.2 Weitere Kompetenzprozeduren

B-9.8 Ambulante Behandlungsmöglichkeiten

Privatambulanz

Art der Ambulanz: Privatambulanz

Erläuterung: Schmerzambulanz

B-9.9 Ambulante Operationen nach § 115b SGB V

Trifft nicht zu bzw. entfällt.

B-9.10 Zulassung zum Durchgangs-Arztverfahren der Berufsgenossenschaft

x	nein
---	------

B-9.11 Personelle Ausstattung

B-9.11.1 Ärztinnen und Ärzte

Maßgebliche wöchentliche tarifliche Arbeitszeit: 40 Stunden

	Anzahl ¹	Kommentar / Erläuterung
Ärztinnen und Ärzte insgesamt (ohne Belegärztinnen und Belegärzte)	25,89	
– davon mit direktem Beschäftigungsverhältnis	25,89	
– davon ohne direktes Beschäftigungsverhältnis	0	
– davon stationäre Versorgung	25,89	
– davon ambulante Versorgungsformen	0	Ambulante Patienten werden vom Personal mitbehandelt, welches unter "Personal in der stationären Versorgung" angegeben ist.
Davon Fachärztinnen und Fachärzte	18,54	
– davon mit direktem Beschäftigungsverhältnis	18,54	
– davon ohne direktes Beschäftigungsverhältnis	0	
– davon stationäre Versorgung	18,54	
– davon ambulante Versorgungsformen	0	Ambulante Patienten werden vom Personal mitbehandelt, welches unter "Personal in der stationären Versorgung" angegeben ist.
Belegärztinnen und Belegärzte (nach § 121 SGB V)	0	

¹ Angabe in Vollkräften, außer bei Belegärztinnen und Belegärzten Angabe in Personen

Ärztliche Fachexpertise der Abteilung - Facharztbezeichnungen

Nr.	Facharztbezeichnung
AQ01	Anästhesiologie

Ärztliche Fachexpertise der Abteilung - Zusatz-Weiterbildungen

Nr.	Zusatz-Weiterbildung
ZF15	Intensivmedizin
ZF61	Klinische Akut- und Notfallmedizin
ZF28	Notfallmedizin
ZF42	Spezielle Schmerztherapie
ZF45	Suchtmedizinische Grundversorgung

B-9.11.2 Pflegepersonal

Maßgebliche wöchentliche tarifliche Arbeitszeit: 38,5 Stunden

	Anzahl ¹	Ausbildungsdauer	Kommentar / Erläuterung
Gesundheits- und Krankenpflegerinnen und Gesundheits- und Krankenpfleger	2,76	3 Jahre	
– davon mit direktem Beschäftigungsverhältnis	2,76		
– davon ohne direktes Beschäftigungsverhältnis	0		
– davon stationäre Versorgung	2,76		
– davon ambulante Versorgungsformen	0		Ambulante Patienten werden vom Personal mitbehandelt, welches unter "Personal in der stationären Versorgung" angegeben ist.
Gesundheits- und Kinderkrankenpflegerinnen und Gesundheits- und Kinderkrankenpfleger	1,04	3 Jahre	
– davon mit direktem Beschäftigungsverhältnis	1,04		
– davon ohne direktes Beschäftigungsverhältnis	0		
– davon stationäre Versorgung	1,04		
– davon ambulante Versorgungsformen	0		
Altenpflegerinnen und Altenpfleger	0,04	3 Jahre	
– davon mit direktem Beschäftigungsverhältnis	0,04		
– davon ohne direktes Beschäftigungsverhältnis	0		
– davon stationäre Versorgung	0,04		
– davon ambulante Versorgungsformen	0		
Medizinische Fachangestellte	0,11	3 Jahre	
– davon mit direktem Beschäftigungsverhältnis	0,11		
– davon ohne direktes Beschäftigungsverhältnis	0		
– davon stationäre Versorgung	0,11		
– davon ambulante Versorgungsformen	0		

¹ Angabe in Vollkräften**Pflegerische Fachexpertise der Abteilung - anerkannte Fachweiterbildungen**

Nr.	Anerkannte Fachweiterbildungen/ zusätzliche akademische Abschlüsse
PQ04	Intensiv- und Anästhesiepflege
PQ05	Leitung einer Station/eines Bereichs
PQ14	Hygienebeauftragte in der Pflege
PQ20	Praxisanleitung

Pflegerische Fachexpertise der Abteilung - Zusatzqualifikationen

Nr.	Zusatzqualifikationen
ZP01	Basale Stimulation
ZP03	Diabetesberatung (DDG)
ZP05	Entlassungsmanagement
ZP06	Ernährungsmanagement
ZP08	Kinästhetik
ZP13	Qualitätsmanagement
ZP14	Schmerzmanagement

Nr.	Zusatzqualifikationen
ZP15	Stomamanagement
ZP16	Wundmanagement
ZP18	Dekubitusmanagement
ZP19	Sturzmanagement

Das angegebene Pflegepersonal ist für die stationäre Behandlung im Rahmen der multimodalen Schmerztherapie eingesetzt.

C Qualitätssicherung

C-1 Teilnahme an Verfahren der datengestützten einrichtungsübergreifenden Qualitätssicherung nach § 136 Absatz 1 Satz 1 Nummer 1 SGB V

Die Informationen für den Berichtsabschnitt "C-1" für dieses Berichtsjahr liegen noch nicht vor.

C-2 Externe Qualitätssicherung nach Landesrecht gemäß § 112 SGB V

Über §§ 136a und 136b SGB V hinaus ist auf Landesebene keine verpflichtende Qualitätssicherung vereinbart.

C-3 Qualitätssicherung bei Teilnahme an Disease-Management-Programmen (DMP) nach § 137f SGB V

Das Krankenhaus nimmt nicht an Disease-Management-Programmen teil.

C-4 Teilnahme an sonstigen Verfahren der externen vergleichenden Qualitätssicherung

C-5 Umsetzung der Mindestmengenregelungen (Mm-R) nach § 136b Absatz 1 Satz 1 Nummer 2 SGB V

C-5.1 Umsetzung der Mm-R im Berichtsjahr

Komplexe Eingriffe am Organsystem Pankreas für Erwachsene	
Mindestmenge	10
Erbrachte Menge	7
Begründung bei Unterschreitung	Das Krankenhaus war zur Erbringung der mindestmengenrelevanten Leistung berechtigt, weil die Landesverbände der Krankenkassen und die Ersatzkassen die Prognose des Krankenhauses für das Berichtsjahr bestätigt hatten. Die Mindestmenge wurde im Berichtsjahr jedoch entgegen der mengenmäßigen Erwartung nicht erreicht.

Kniegelenk-Totalendoprothesen	
Mindestmenge	50
Erbrachte Menge	231

C-5.2 Angaben zum Prognosejahr

Komplexe Eingriffe am Organsystem Pankreas für Erwachsene	
Der Standort ist im Prognosejahr zur Leistungserbringung berechtigt	ja
Die Prognose wurde von den Landesverbänden der Kranken- und Ersatzkassen bei der Prognoseprüfung gemäß § 5 Absatz 5 und 6 Mm-R bestätigt	ja
Erbrachte Menge 2023	7
In den letzten zwei Quartalen des Berichtsjahres und den ersten zwei Quartalen des auf das Berichtsjahr folgenden Jahres erreichte Leistungsmenge	20

Kniegelenk-Totalendoprothesen	
Der Standort ist im Prognosejahr zur Leistungserbringung berechtigt	ja
Die Prognose wurde von den Landesverbänden der Kranken- und Ersatzkassen bei der Prognoseprüfung gemäß § 5 Absatz 5 und 6 Mm-R bestätigt	ja
Erbrachte Menge 2023	231

Kniegelenk-Totalendoprothesen	
In den letzten zwei Quartalen des Berichtsjahres und den ersten zwei Quartalen des auf das Berichtsjahr folgenden Jahres erreichte Leistungsmenge	214

C-6 Umsetzung von Beschlüssen zur Qualitätssicherung nach § 136 Absatz 1 Satz 1 Nummer 2 SGB V

Trifft nicht zu bzw. entfällt.

C-7 Umsetzung der Regelungen zur Fortbildung im Krankenhaus nach § 136b Absatz 1 Satz 1 Nummer 1 SGB V

	Anzahl ¹
1. Fachärztinnen und Fachärzte, Psychologische Psychotherapeutinnen und Psychotherapeuten sowie Kinder- und Jugendlichenpsychotherapeutinnen und –psychotherapeuten, die der Fortbildungspflicht ² unterliegen (fortbildungsverpflichtete Personen)	106
2. Anzahl derjenigen Personen aus Nr. 1, die im Berichtsjahr der Pflicht zum Fortbildungsnachweis unterliegen, da ihre Facharztanerkennung bzw. Approbation mehr als 5 Jahre zurückliegt	18
3. Anzahl derjenigen Personen aus Nr. 2, die den Fortbildungsnachweis erbracht haben	14

¹ Angabe in Personen

² Nach den „Regelungen des Gemeinsamen Bundesausschusses zur Fortbildung der Fachärztinnen und Fachärzte, der Psychologischen Psychotherapeutinnen und Psychotherapeuten sowie der Kinder- und Jugendlichenpsychotherapeutinnen und –psychotherapeuten im Krankenhaus“

(siehe www.g-ba.de)

C-8 Pflegepersonaluntergrenzen (PpUG) im Berichtsjahr

C-8.1 Monatsbezogener Erfüllungsgrad der PpUG

Pflegesensitiver Bereich	Station	Schicht	Monatsbezogener Erfüllungsgrad ¹	Ausnahmetatbestände
Intensivmedizin	Intensivstation Interdisziplinär	Tag	100 %	0
Intensivmedizin	Intensivstation Interdisziplinär	Nacht	100 %	0
Innere Medizin, Kardiologie	Station 1.1	Tag	100 %	0
Innere Medizin, Kardiologie	Station 1.1	Nacht	100 %	0
Allgemeine Chirurgie, Innere Medizin, Kardiologie, Orthopädie, Unfallchirurgie	Station 1.2	Tag	100 %	0
Allgemeine Chirurgie, Orthopädie, Unfallchirurgie	Station 1.2	Nacht	100 %	0
Allgemeine Chirurgie, Orthopädie, Unfallchirurgie	Station 2.1	Tag	100 %	0
Allgemeine Chirurgie, Orthopädie, Unfallchirurgie	Station 2.1	Nacht	100 %	0

Pflegesensitiver Bereich	Station	Schicht	Monatsbezogener Erfüllungsgrad ¹	Ausnahmetatbestände
Innere Medizin, Kardiologie	Station 2.2	Tag	100 %	0
Innere Medizin, Kardiologie	Station 2.2	Nacht	100 %	0
Innere Medizin, Kardiologie	Station 2.3	Tag	100 %	0
Innere Medizin, Kardiologie	Station 2.3	Nacht	100 %	0
Innere Medizin, Kardiologie	Station 2.4	Tag	100 %	0
Innere Medizin, Kardiologie	Station 2.4	Nacht	100 %	0
Orthopädie, Unfallchirurgie	Station 3.1	Tag	100 %	0
Orthopädie, Unfallchirurgie	Station 3.1	Nacht	100 %	0
Gynäkologie und Geburtshilfe	Station 3.2	Tag	100 %	0
Gynäkologie und Geburtshilfe	Station 3.2	Nacht	100 %	0

¹ Monatsbezogener Erfüllungsgrad: Anteil der Monate des Berichtsjahres, in denen die Pflegepersonaluntergrenzen auf der jeweiligen Station im Monatsdurchschnitt eingehalten wurden, getrennt nach Tag- und Nachtschicht. (Hinweis: Mögliche Ausnahmetatbestände sind nicht berücksichtigt)

C-8.2 Schichtbezogener Erfüllungsgrad der PpUG

Pflegesensitiver Bereich	Station	Schicht	Schichtbezogener Erfüllungsgrad ¹
Intensivmedizin	Intensivstation Interdisziplinär	Tag	86,03 %
Intensivmedizin	Intensivstation Interdisziplinär	Nacht	95,34 %
Innere Medizin, Kardiologie	Station 1.1	Tag	67,95 %
Innere Medizin, Kardiologie	Station 1.1	Nacht	73,7 %
Allgemeine Chirurgie, Innere Medizin, Kardiologie, Orthopädie, Unfallchirurgie	Station 1.2	Tag	87,67 %
Allgemeine Chirurgie, Orthopädie, Unfallchirurgie	Station 1.2	Nacht	76,16 %
Allgemeine Chirurgie, Orthopädie, Unfallchirurgie	Station 2.1	Tag	66,29 %
Allgemeine Chirurgie, Orthopädie, Unfallchirurgie	Station 2.1	Nacht	65,07 %
Innere Medizin, Kardiologie	Station 2.2	Tag	98,36 %
Innere Medizin, Kardiologie	Station 2.2	Nacht	65,57 %

Pflegesensitiver Bereich	Station	Schicht	Schichtbezogener Erfüllungsgrad ¹
Innere Medizin, Kardiologie	Station 2.3	Tag	77,63 %
Innere Medizin, Kardiologie	Station 2.3	Nacht	72,04 %
Innere Medizin, Kardiologie	Station 2.4	Tag	81,37 %
Innere Medizin, Kardiologie	Station 2.4	Nacht	78,9 %
Orthopädie, Unfallchirurgie	Station 3.1	Tag	66,58 %
Orthopädie, Unfallchirurgie	Station 3.1	Nacht	64,38 %
Gynäkologie und Geburtshilfe	Station 3.2	Tag	72,88 %
Gynäkologie und Geburtshilfe	Station 3.2	Nacht	77,53 %

¹ Schichtbezogener Erfüllungsgrad: Anteil der geleisteten Schichten auf der jeweiligen Station, in denen die Pflegepersonaluntergrenzen eingehalten wurden, getrennt nach Tag- und Nachtschicht. (Hinweis: Mögliche Ausnahmetatbestände sind nicht berücksichtigt)

C-9 Umsetzung der Personalausstattung Psychiatrie und Psychosomatik-Richtlinie (PPP-RL)

Die Informationen für den Berichtsabschnitt "C-9" für dieses Berichtsjahr liegen noch nicht vor.

C-10 Umsetzung von Anforderungen an die Anwendung von Arzneimitteln für neuartige Therapien

Krankenhausstandorte, an denen neue Therapien gemäß den Anlagen der ATMP-QS-RL angewendet werden, müssen die dort vorgegebenen Mindestanforderungen an die Struktur-, Prozess- oder Ergebnisqualität erfüllen. Der Medizinische Dienst überprüft die Umsetzung der relevanten Qualitätsanforderungen und stellt dem Krankenhaus eine Bescheinigung aus, wenn diese vollumfänglich erfüllt werden. ATMP nach dieser Richtlinie dürfen ausschließlich von Leistungserbringern angewendet werden, die die Mindestanforderungen erfüllen.

Am Krankenhausstandort werden keine Arzneimittel für neuartige Therapien angewendet.